明治卅九年十月廿四日第三種郵便物認可
大同元年七月二十六日第三種郵便物認可
康德六年五月五日
昭和十四年五月五日
THE SHENG CHING SHIH PAO
(日刊) 星期五
西曆一千九百三十九年
陰曆己卯年三月十六日
第一萬零四百四十一號 (一)

盛京時報

晚刊
五月四日發行

本報價目 本埠每份每月一圓四角(國幣) 外埠郵費在內每份每月一圓六角(國幣) 零售每份六分(國幣) 廣告刊費五號字每行十三字一日二圓(國幣)長期另議
發行人 染谷保藏 編輯人 菊池貞二 印刷人 東光明
印刷所 奉天隅田町九番地
發行所 盛京時報社
電話 編輯局 營業局 城內直賣所 振替口座奉天
各埠支社 新京 哈爾濱 大連 大阪

日政府對上海公共租界
決意改革制度機構
招致英美大使陳述見解

【東京三日電】隨東亞新秩序之進展、於西歷一八六六年制定之上海公共租界之基本法現行土地章程機構諸制度、已發生不適於今日事態之許多結果日本正府當局、先日曾使外務、陸海軍各省並關係機關慎重研究、結局日本政府決意改革、使現地當局關其改革問題、開始折衝、因此、澤田次官於三日午后求英國克萊基及美國古爾兩駐日大使之來訪、在外務省以口頭述說對上海公共租界制度改正之見解、要求其各向本國政府傳達之、目下外務當局以現地日本當局對工部局要求中之上海治安問題之解決、亦須依上述租界制度之根本的改正、方可求得滿足之成果云、

通牒內容
舊有制度已不適

【東京三日電】外務省本部對於澤田次官向英美大使關於上海公共租界問題之要求、發表通牒內容如次、

(一)具有悠久歷史之上海公共租界機構及諸制度、多有未能適應現今新事態之缺欠、此固一般所公認者也、租界基本法之現行土地章程規定、其大部分、尙係一八六六年納稅者會議通過、經一八六九年北平外交團所承認者、即現今之公共租界、猶以一八六六年制定之組織法支配也、但當時之公共租界面積、不過現下三分之一、居住外人、僅二千二百、華人約九萬、公共租界當時之機構及諸制度、在其後之七十餘年間、已有所演進、其不能適當處理晚近顯著變化之新事態者、因無足怪、

(二)鑑於東亞現下之新情勢、關於租界將來之根本問題、雖暫不能決定如何處理、但公共租界之機構及運用上、確有若干需要改善處、數年前、上海各報議論公共租界工部局改革問題之際、亦曾以一、公共租界參事會員之選舉制度、果故態依然、誠非大衆的、一、工部局主要職員之地位、殆都由英人壟斷、英人職員佔壓倒的多數、其施政乃一頭政治、一、行政費過高、蓋其俸給都高、若義勇隊教育音樂隊等、大有節約經費之必要、一、工部局豫算中之教育費、各國人未能公平分配、此等諸點、爲一般理由、其中爲適應新事態之要求、而認爲有改訂土地章程必要之意見、尤爲一般輿論所支持、

(三)爲行政之圓滑、工部局機構有改組之必要、此外利害關係、各國人之發言權、亦有公平行使之必要、以往日人之發言權、依利害關係較比、於種種諸點上、都未能十分公正行使、由日本人參事會員數、工部局警察部日人警察官之地位、工部局一般行政部之日人職員現狀等觀之、可以明瞭、對上記諸點之合理的調整、爲使日側積極的協力、以圖租界行政之圓滑運行計、固絕對必要也、

(四)現今公共租界問題之議論、乃不可忽視之重要事實、中國一般情勢有變化、上海方面之事態、尤有激變、今上海已及華中方面、已與蔣政權脫離關係、上海特別市政府及維新政府已告確立、爲維指治安擁護[illegible]計、深望公共租界當局、能與上海特別市政府緊密協力、依此見地、若公共租界內中國法院之地位、工部局保管中之舊市政府土地台帳之返還問題等、都須從速解決、

(五)現下尤不能忽視者、爲其他之重大事實、即反日及反新政權分子、利用租界特別地位而跳梁一事也、爲租界自身之存在及安寧計、租界當局及關係利害各國、亦當對該等分子之恐怖行爲、排日言論及一切有害行爲加以切實考慮、完善徹底取締之、帝國政府對於租界之供此種分子利用爲根據地事、最爲關心注視也、

日機大舉轟炸重慶
演空戰擊落敵機十架

【上海四日電】艦隊報道部五月四日午前十時發表—在華中方面、日本海軍航空部隊、會爲不良天氣所阻、不能向內地攻擊而久爲束手、然五月三日、幸值天氣良好、增田少佐、入佐少佐所率之航空機第一部隊、大舉空襲重慶、以軍事委員會委員長行營爲主要爆擊目標、與以莫大損害、至於該爆擊之結果、認爲在行營附近有二三發生處火災、本攻擊受敵由地上熾烈防禦砲火、同時敵戰鬪機約三十機向日軍反擊而來、故與之演成約亘三十分之壯烈空中戰鬪、擊墜其約十機日機亦有二機、因大意受敵彈發火共搭乘員遂壯烈戰死、

【香港三日電】據路透重慶電云、三日下午日軍航空部隊、大舉襲擊抗日首都重慶、已獲得本年開始以來之大戰果、於日空軍威力之前、防空砲火亦完全無力、日空軍將重慶市之心臟部分、完全蹂躙後、悠悠飛還、並市內數處、發生火災、極爲混亂、

蘇聯邦外務委員迭更
李特維諾夫失脚
或因所謂和平外交失敗所致？

【莫斯科三日電】蘇維埃聯邦最高會議、發表承認三日李特維諾夫外務人民委員之辭職、後任由摩羅特夫人民委員會議議長、兼任外務人民委員之旨、

在蘇聯外交發揮辣腕之李特維諾夫、突被罷免、探與關係方面以相當衝動、消息靈通者之見解、認爲、由從來政府及黨之關係觀之、此乃如豫想者、並觀測謂、李特維諾夫標榜之所謂蘇聯和平外交、於數年來之國際情勢上、遇事均歸失敗、故前年史達林於公布新憲法後、即在政府內設外交委員會、爲外交最高機關、由黨政治局之基達腦夫主宰、於是李特維諾夫之外交實權、被移於委員會手中、李特維諾夫顚落於外交技術者之立場、更於去年閱行會議、蘇聯外交完全失敗以來、李特維諾更不吃香、摩羅特夫、基達腦夫等、竟公然非難攻擊李特維諾夫、逓來會再三傳有李特維諾夫失脚說、今此發表、未免過遲也、

我國外務當局見解
蘇聯外交當徐徐轉變

李特維諾夫下台後之蘇聯外交、當有如何轉變、頗爲列國所注視、滿洲國外務當局方面之觀測、爲不能立即轉變、評語如左、

於五月一日舉行勞働節之標語、爲對民主全体兩國家群、擺攻擊重點、由此觀之、今後共產主義之活動、當益爲活潑、且當出表面和平外交、內裏助長共產主義活動之政策、故不致如李特維諾夫所謂之和平外交立變爲積極的强行外交、當乘英法之德意包圍外交之便、徐徐努力奮揚蘇聯之國際的地位、

李委員辭職
英國驚愕失望

【倫敦三日電】三日俄然發表蘇聯外務人民委員李特維諾夫辭職、倫敦外交界、以爲拉攏蘇聯參加對德包圍陣之英蘇交涉、受停滯打擊、或以此發生根本的挫折、政府官方、關於李特維諾夫委員辭職、力避批評、然決定五月十五日、在日內瓦擧行英法蘇三國外長會議、在已尋出打開英蘇交涉困難之可能性以前、竟存此舉大爲驚愕失望、

日陸相訪首相
協議應付歐局

【東京三日電】板垣陸相、日下午四時十五分、復到首相官邸訪晤平沼首相、繼續上午之會談、協議對付歐洲政局之日方態度、

於德意今後地中海東歐政策等發表德意共同聲明之說、

德國訪日機抵日
或將轉飛我國

【東京三日電】盟邦德國之訪日親善戈布連資機、茲已決定於四日飛抵東京、但關於該機之訪問我國、須於格布蘭芝男抵東京後、始能決定、

戈布連資號抵東京

【東京四日電】戈布連資機給油後、由大阪出發午後三時三分受官民盛大歡迎、抵羽田飛行場、

德意事軍會議

【孟加支(利比亞)三日電】訪意中之德意志陸軍總司令布勞希齊將軍、帶同隨員利比爾修利斯將軍自羅馬出發、就視察利比亞之途、途中視察西西里島後、受巴爾包將軍出迎、二日到達地中海岸孟加支之比爾加飛行場、繼而布勞希齊將軍自東部利比亞起、開始視察意大利之軍事設施、二日夜、與巴爾包總督以下意大利軍幹部會見、關於現地之情形遂行懇談、布勞希齊將軍更視察邱尼斯國境方面之軍備狀況後、將與意大利軍幹部開軍事會議、而行重要協議、

波蘭對德回答
五日向中外闡明

【華沙三日電】關於但澤自由市及迴廊問題、波蘭之對德回答、將於五日以伯克外長在下院之演說、向中外闡明、又波蘭政府訓令駐德大使館、向德國政府提交與演說同樣趣旨之備忘錄、

希總統與北歐四國
開始互不侵協定交涉
意在對抗英法結成中立國集團

【柏林三日電】傳聞希特勒總統、依據國會演說之言明、已與北歐諸國開始締訂双務的互不侵協定之交涉、三日AP柏林支局轉載可靠方面之消息、確認此事、大要如左、確聞希特勒總統、已向挪威、瑞典、丹麥、芬蘭北歐諸國之四國、分別要求締訂同樣趣旨双務的互不侵協定、對此而前記四國外長、近將會合於哥本哈根、協議一切後、再發出共同回答、希特勒總統、與此同時、尙要請瑞典、芬蘭兩國、在波羅的發生戰爭時、兩國嚴守中立、並通告爲其代價、承認拖波的尼亞灣咽喉之要衝按亞蘭群島之防備、亞蘭群島、依據一九二〇年之協定、斯堪的納維亞諸國、譬約爲中立非武裝地區、

【哥本哈根四日電】希特勒總統、對於挪威、瑞典、芬蘭、及丹麥等北歐四國、提議締結互相義務的不侵略協定、而上述四國政府、定於九日在斯德克赫姆開外長會議、決定對於德國提案之四國公同態度、

【柏林三日電】傳聞希特勒總統、要求挪威、瑞典、丹麥、芬蘭締訂互不侵協定、同時似又對萊多尼亞、愛沙尼亞之波羅的兩國、亦有同樣提案、種此互不侵協定締結提案、對其他歐洲數國、似已發出、然國名尙未判明、德國政府、似以此而對抗英法蘇之德意包圍陣、結成中立集團、又波羅的三國、當於返還默麥地方之際會經締訂互不侵協定、故此次未提出此項提案、

德政府放逐英人

【柏林三日電】英國政府前此對艾賽納、拿喬納爾、澤香古報倫敦特派員羅夫耶爾博士以下九名德國人發退出國外命令、德國政府爲對此之報復計、對第利、台雷古拉夫報柏林特派員瀟哥林氏以下六名僑德英國人放逐處分、命令至五月廿四日退出德國、外有英國人三名亦受放逐命令、總計九名之英國人、最近即被放逐、

德國外相將赴意
與齊亞諾外長重要會談

【羅馬三日電】對抗英法蘇反德意工作之德意提携、益告强化、里賓特羅甫德外相、定五六日間、赴風光明媚之北意大利克米附近、會見齊亞諾外相作重要會談、里賓特羅甫外相豫定四日夜由柏林出發、五日抵克米、齊亞諾外相亦豫定四日夜或五日晨自羅馬出發、會談目的、雖不可知、但由達邵基匈牙利首相、嘉基匈牙利外相、馬爾克比基猶哥斯拉夫外相、福茵克羅馬外相等之屢次訪問羅馬柏林、作種種會談之點觀之、豫想此次會談、必關聯對東歐巴爾幹諸國之德意樞軸親和政策也、對於德國但澤波蘭迴廊問題之全般重要政策、亦有重要協議、又於此次德意會談、並有或對英法兩國對德意包圍政策、羅斯福美大總統支持英法兩國聲明、及關

日陸軍航空隊轟炸溝縣

蘇聯空軍發表飛機總數
大半均集結在西部國境

【莫斯科三日電】本年勞働節參加各地赤軍行進之蘇聯空軍機數、黨機關報普勞達三日在報上發表、此爲前所未有之舉、無非爲一掃外人方面當此歐洲情勢緊張時期、對德意兩國空軍優勢、蘇聯空軍劣弱之風評、爲蘇聯政府之所企圖然僅在莫斯科之六百零三架偵察、轟炸驅逐各種機皆爲第一線者、爲記者所目擊、其他各地飛行機、是否如所報程度之眞惹、尙屬疑問、據普勞達報所載、共計二千四百八十二機之大半、均集結在西部國境、頗堪注目、

莫斯科	六〇三架
列寧格勒	三五〇架
明斯克	二〇〇架
凱夫	四〇〇架
羅斯多夫	一五〇架
巴庫	八四架
斯摩林斯克	一〇〇架
哈里考夫	一〇〇架
(以上於歐部)	
智里斯	四五架
赤塔	一五〇架
太斯克里	五〇架
巴羅奈芝	五〇架
敖露西羅夫	一五〇架
史達林格勒	五〇架
共計	二四八二架

今日因稿件擁擠、綏北戰線從軍記暫停一日、

晚刊一大張半

帽子牌商標

腦新

頭痛!! 宜速服
醫學博士森田資孝先生贊許
頭痛聖藥「腦新」

腦新如遇頭腦疼痛非常難忍時、頭目眩暈神智昏迷時、或讀書過度精神疲倦時及惡醉宿酒未醒時、倘速服腦新可立見奇効、其効若響、服後三分鐘、頓覺頭目爽快神智清新、苦痛若失、有如夜月秋遊能有心曠神怡之妙、此係積確爲本劑獨具之特長、且雖連續服用、對於腦神經或心臟胃腸等、決無副作用、亦無影響

—主治—
偏正頭痛・頭沈神昏
頭迷眼花・腦筋疲乏
精神憂鬱・面神經痛
宿酒惡醉・暈船暈車

★腦新、除粉末藥外尙有錠藥、一並發售、可隨意購用、
★近坊間有謀利之徒、偽冒本劑賦人、幸希注意帽子牌商標、庶不致誤、
★各地有名藥房均有代售、

定價	
四包入	二角
七包入	三角
十三包入	五角
二十八包入	一四

大日本名古屋市東區京町 荒川長太郎合名會社
滿洲國總代理 新京豐樂路二一三 新京藥品株式會社

解除鴉片・嗎啡・海洛英之慢性中毒特效藥

本藥之特徵
一、本品非植物鹼質化合物之新製品
一、含有强心劑
一、注射本品可將慢性中毒完全解除、同時由於慢性中毒而得、瘦弱、性慾減退之結果、急速恢復

樂地愛民
注射液
包裝
一瓦十管、一瓦五十管
一瓦百管及廿五瓦
五十瓦、一百瓦

各地大藥房均有出售
全滿總批發
合資會社 新義洋行
大連市連鎖街本町通 電話(三)四六七八番
各地有名藥房均有代售

急
運啓者、本年度以還、滿洲內汽車販賣事宜、論其爲政府統制、因此、敝社關於一般民間需要、自須預先調查統計其所需要數、以便提出於當局、俟得查定之後、方能分別配給、至於[illegible]年十二月前之所需實况、按照左列事項、向敝社或最近支店或營業所、提出請求書、務請[illegible]清神、無任歡愧、恐未週知、特此謹告、
從而、至截止日期尙未提出請求時、自然不能從事調查、以致在配給上、難免向隅殊深遺憾、尙希亟念及茲、勿自貽誤爲荷、

提出請求事項
一、希望之車種及輛數
二、車体之種類
三、所需之時期
截止五月十五日

康德六年五月一日
自動車需要者各位
同和自動車工業株式會社
本社 奉天瀋陽區惠工街三段 電話(二)二一一一番
新京支店 新京特別市大同大街東拓ビル內 電話(二)五三六三番
哈爾濱支店 哈爾濱市八站南極街二一 電話 四九八九番
齊齊哈爾支店 齊齊哈爾市中央大街 電話 三〇八六番
牡丹江支店 牡丹江市遠山大路三 電話 三一一八番
公主嶺營業所 公主嶺東本町六丁目 電話 三七五番
奉天營業所 奉天市大和區千代田通三九 電話(三)三九五八番

第八次全國司法官會議 昨在首都開幕

【新京專電】第八次全國司法官會議、自四日午後二時在國務院大講堂開會中央側由張司法部大臣、及川同次長、林最高法院長、井野同次長、李最高檢察廳長、同平田次長外關係官、地方側由法院長檢察廳長約百五十名出席、由張大臣訓示、林最高法院長演說、李檢察廳長及川司法部次長、井野最高法院次長、平田檢察廳次長訓示、第一日日程終了、四時散會、會議續於五六兩日舉行云、

皇帝陛下召見同會議出席者

第八次司法官會議列席之林最高法院長以外簡任官以上司法官二十八名、隨同張司法部大臣、於四日午時十時二十五分、參內宮內府、覲見皇帝陛下、至五十分一同恭謹退下、

政府對義勇隊員新設置訓練本部

【新京專電】關於青少年義勇隊之訓練指導滿日兩國政府以異常熱意從事、對今後之運營方法、預定作爲自五日開會之日滿開拓問題懇談會之重要議題、前於星野總務長官東上時、對青少年義勇隊之指導主動的任務、由滿洲國政府担當、大體已成立諒解、故政府新設置青少年義勇隊員訓練本部、以期訓練運營之萬全、該本部之設置要領、大致加左、

一、由滿洲國政府、滿拓、協和會及拓植委員會委員之日本側代表各委員之委員會、合共附屬之事務局、構成滿洲國法人之訓練本部、

一、該本部爲滿洲國政府機關並同時有民間團體之二重人格、於政府指導之下從事訓練指導義勇隊、

一、訓練本部長由開拓總局長就任、由政府、協和會、滿拓、拓植委員會選出委員、此外關於設立該本部目下以開拓總局爲中心、準備進行、大致於本月可完全竣事、決自六月開始具體的活動云、

佐藤副總裁歸奉

赴連中之滿鐵副總裁佐藤應次郎氏、四日乘亞細亞號歸奉、

滿鐵一萬粁紀念事業 定期開第一回幹事會

基於滿鐵一萬粁紀念事業第一回委員會之決定、其第一回幹事會、定於八日在鐵道總局開催以行各記念行事之具體的決定、基此於五月中旬左右開第二回委員會、將行三萬粁記念事業本年度分之最後決定云

德青少年團代表離哈

【哈爾濱】興亞國民動員中央大會、遠由日本爲希特勒青少年團代表而參加之勒茵霍德、修脅捷君、乘三日午後九時半着亞細亞快車來哈、同君出席四日在哈爾濱開催之國民動員濱江省大會、乘五日午前九時半發亞細亞東去奉天、

興亞青年代表交驩大會 各代表演說要旨 互相以協和眞誠發揮滔滔雄辯

【新京專電】參加興亞國民勤員大會之盟邦各國青年代表、三日在協和會館開交歡大會已誌本報、是日於視福大會之同時、更各披攄新東亞建設高燃之青年意氣、共各國代表之演說要旨如次、

△宮本善郎君（日本青年代表）今卜於 回鑾訓民詔書煥發、記念日本大會、余以日本代表得述所懷之一端、光榮之至、余於二日觀元氣潑剌之青少年分列行進、對滿洲國力强之姿態、有無限感激、並痛感興亞推進力固以青年爲原動力也、我等日本代表、竟獲參加本大會之機緣、得與滿洲國、華北、華中、華南、蒙疆、各青年代表開胸契結、袒及東亞新秩序爲世界十億民衆之統制體時、知東亞青年責任今後更爲重大、前途幾多困難、固我等充分豫期者、但我等今後無論如何艱難辛苦、亦惟一路向所信之途邁進、

△趙那蘇同君（蒙疆青年代表）余曾參加青少年團分列式、對其規律之訓練、深爲驚嘆、由青少年之訓練狀態、大體可判明國運、故余確信滿洲國今後必更形發展、蒙疆爲亞細亞之前線國、責任最重大、故蒙疆青少年之訓練、乃目下之急務、以與東亞諸民族結合共存共榮之道義、建設眞樂土東洋、

△劉家驪君（華北青年代表）余得參加今回大會光榮之至、得觀滿洲國青年把握之興亞精神看髓、知滿洲國乃新東亞諸國之推進力也、中華民國在西歐經濟的侵略手中迄今、國民政府爲其傀儡、幸因友邦日本之聖戰、得使華北之地、漸次恢復民國本來面目、我等青年於此機運之際、不可一刻遂巡、一分怯懦、當以民族協和之精神、劃除防害興亞一新之障阻、

△黃遠君（華中青年代表）於東亞新秩序高漲之際、得參加今回極有意義之本大會、我等最爲欣快、日滿華三國、當早立協同体之基礎、以備西歐之侵略、東亞民族之眞精神、由眞理解成立、今後當互派遣青年代表、相互之理解、以期明朗新東亞早日出現、

△陳柏青君（華南青年代表）余等今回初訪滿洲國、觀國內之發展、實堪驚嘆、觀此盛大大會、尤爲驚異、滿洲國固東亞新秩序建設之模範也、亦我等之師表、余等歸國後、定將滿洲國之現狀仔細報告、以將興亞精神向華南民衆滲透、

△鎬木敦君（東京青年代表）我等得參加有意義之盛大本大會、非常感銘感激、觀滿洲國今日偉大之前進現狀、東亞精神之復興、定成事實、我等青年、當明瞭純眞、信義眞理、爲共貫徹作最大努力、此等青年之結合力、定當以東亞精神、使全亞細亞確立、由青年顯現國際正義、遠東理想、故提倡結成東亞青年聯盟、願祝福本日之大會、

△福永佳夫君（滿洲國青年代表）康德二年五月二日所頒降之御回鑾訓民詔書、以一德一心奠定兩國永久基礎、宣言發揚東方道德眞義、此即興亞精神之基底也、時局已當戰時下之第三年、東亞新秩序之建設、已經幾多障碍而着着收有成果、當對非常時之途、以完本分、如何艱難、興亞青年亦當以規律協同剛毅精神完成世界安定勢力之偉業、破除一切勢力、

△孫希沼君（滿洲國代表）目下日華間行所謂『中國事變』、戰時下建設新東亞以使亞細亞諸民族大同團結、我等東亞青年於此時當理解友邦日本大業、並把握使命、使滿日華三國鞏固結合、爲東洋永遠之和平努力、布反共鐵壁、此重大任務由我等青年執行、固最爲當也、

△蘭茵霍爾德、修靈棐君（德國青年省駐日代表）余得列歷史的意義深遠之本大會之末席、誠一生之光榮、（國家之强力健全之正比例、爲是否有規律正信念高燃元氣旺盛之青年）、余今回訪問滿洲國深感滿洲國有光榮、及未來幸福、余之訪問、意在得與諸位互相理解、尊重、余之大望、與諸位多有共通性、諸位爲全德國青年之眞實同志、同立於人類文化世界和平之旗下而前進、余確信必能成功也、

法院旁聽錄

串山虎自認是强盜 請求從輕處刑

孟廣清、盤山縣人、年三十六歲、住李家窩舖、先業農作會于滿洲政變時投入匪首東霸天幫內爲匪、報字串山虎、共十七人在盤山縣鄭家屯一帶竄擾、幷在盤山西海口鹽灘抓用民車三輛、拉運食鹽至台安縣界變賣、幷換用高粮食用、嗣因該匪幫被官兵擊散、潛行家中匿居被民衆舉發、報警抓獲、送經海城分庭偵訊結果、判處徒刑五年、該犯不服、上訴奉天高等法院、經審判長董紹舒開庭審理、茲將筆錄記下、

問、孟廣淸多大歲數、
答、三十六歲、
問、那縣人氏、
答、盤山縣人、
問、住什麼地方、
答、住李家窩舖、
問、你是作什麼的呀、
答、我是莊稼人、
問、你家有什麼人、
答、有祖母妻子、
問、有什麼產業、
答、有六畝地啊、
問、因你犯强盜罪經海城分庭判你徒刑五年你不服上訴本院嗎、
答、是、
問、在民國二十年即事變那年十二月二十七日、在盤山縣投入匪首東霸天幫內報字串山虎、聚集十七人、在鄭家屯一帶盤擾、大同元年抓用民間大車三輛、在西海鹽灘裝三大車鹽運至台安縣界、變賣大車、換一大車高粮、你還分十四元錢、有這事嗎、
答、有、但是、才分七元錢、這是迫不得已呀、
問、裝三大車食鹽是搶的呀、
答、爲保護民戶啊、
問、你在事變那年冬入幫爲匪報字搶鹽都不假吧、
答、是、
問、旣都不假、事實已經承認、爲什麼上訴呢、
答、在事變的時候我是迫不得已呀、

檢察官[illegible]號、連五起立陳述意見、本案事實被告人已承認無異、實犯刑律第二百四十七條第一項罪、應處徒刑五年、

指定律師崔德懋起立辯護、本案被告人入幫爲匪、實出迫不得已、因受不了胡匪的氣、才隨幫去、但是裝運官鹽、乃七人所爲、不是被告一人、應當減輕、再本案事犯在赦令以前、亦應減去二分之一、方爲適當、請貴院依法核判、

審判長宣諭、本案今天審理終結、候判、畫押下去吧、（閉庭）、

畜魂碑昨舉行除幕式 並舉行追善法會

（畜魂碑除幕式會場情形）

畜魂碑定四日舉行除幕式、已誌本本、是日午前十時許、在皇姑屯西塔灣附近之市立家畜交易市場及家畜屠宰場院內、於鄭奉天市長姜警察廳長以外滿日各界來賓多數關係者盛大參與之下、當即盛大舉行、先依神式舉行除幕式、於市長祝辭後、即行終了、旋由狄賓場先導之下、參觀院屠宰各部、次於十一時許、於滿日僧道以及喇嘛代表等參列之下遂即舉行畜魂追善法會、於各教代表續經約計一時間許、乃即閉會、於閉會後、更由市公署協和分會之演藝部員等舉行餘興之演藝會、除新劇‖小黑馬的罪過‖外、繼爲京劇黃鶴樓、捉放曹等各戲劇、當日附近住民之參加者、極爲衆多云、按該畜魂碑之建設、於三月下旬期間即由市當局並警察當局以及各家畜組合關係者設以委員會、以工費二千元之預算、着手動工、現已全部終了、該碑計高約一丈八尺、於碑之正面刻有鄭市長親書『畜魂碑』三字茲將當日鄭市長之祝辭略誌如下、

建碑之辭

春風吹運、夏日育之、秋色枯橋、冬天寒冷、然其種子一過春季、又如往年、生物死生、特其一軌、

春園綠草、以養牛羊、即野草化爲牛羊、屠之以養我等營養、而我等亦殉於天下、

年有春夏秋冬、月有明暗、日有盈昃、死生僅此一轉之差、諸畜雖被屠殺、得盡其分、特可瞑目、

雖然、生死之別、斷難無惻隱之情、爰寬因緒深遠之畜材、建立一塔、爲招魂慰靈之碑、茲請諸聖、焚香誦經、萬靈來享、

康德六年五月四日 奉天市長 鄭禹

第四次市聯議會述感（下）

（丁）

但省聯審議如何、尙需時日、現在吾人所期望者、惟市本部之對策委員會、能早日實現耳、（二）煤塊配給問題爲去冬以來、極嚴重之問題、凡我市民、不論貧富、均有同感、富者託情購買、貧者忍寒節用、而下層民衆、甚至冷灶無煙、徒呼負負、尤以煤炭統制以後、變本加厲、推厥原因、並非統制不佳、實由於施行不力所致、有日人代表某謂『去冬煤炭統制、乃一便官僚無煤荒之虞、然則其如小民何』以上不但陳詞謂論不痛不便民之統制也、即以二號煤論、公價每噸十二元、然大批發商除照公價盡量供給各機關外、其餘一任小批發商零袋雖售、轉手漁利之間、合計每噸可買廿五六元之巨、超公價半倍以上、如此統制、各機關固萬分、亦爲凡我市民所心中欲言而不能言者也、[illegible]呈省聯、若然、煤荒能解決、惟有待諸來日矣、第三[illegible]要案抑制物價暴漲與希望麵粉配給圓滑且取締商人暴利二件、合併審議、因關題重大、一時各代表間、衆說紛紛、莫衷一是、惟有齊賢分會代表王者卿氏、所陳極切實際、『現在麵粉配給大權、完全操之於大批發商之手、內中因小批發商運動鑽營、苟且交易、每袋贏利可七八角、即每次麵粉到達（一列車）贏利亦不下千四五百元、現在官家規定、如有不法配給者、科以五百元以下罰金、豈知若輩贏利一次、於繳罰欵外、仍有大利可獲、是以若輩恐不畏法、雖在取締、暴利之下、仍瞻顧惜買、毫無忌憚（記者在數日前曾聞人云、麵粉小販、因摻假、倒袋、高售、每袋獲利七八元、但規定罰欵爲五元、故以取締者只管取締而不法小販日多、與此胞合）』於所提者能否實現、則爲別個問題、惟能將市民同感痛苦之實情、合盤托出、殊爲往次大會中得未曾有、本二案議決出市本部組織强有力物價對策委員會、並呈送省聯、

總之、此次大會、較以前進步殊多、因爲、（一）以往大會多空洞而少着實際、而此次大會精神則不然、趨向糠辟入裏、（二）以往大會、以日人提案精彩者多、而此次滿人亦有精彩發揮、民族協和精神、密接益緊（三）往次提案多注重上層課目、而此次則於下衆課目、占全議程之半、爲大層着想、尤爲難得、以上三點、均爲此次大會進步之顯著表現、亦即大會精神所在、尊爲顧眷民意、建設協和會於人民意識之上、並且此次於大會應有之救穫以外、而協和會深入民間、滲透工作、尤能十二分表示無遺、此更爲吾人所欣快不置者、昔尹文子曰『爲善不能使人得從、此獨善也…不貴獨治、貴其能與衆共治』今者協和會、不但爲善使人得從、而且能使與衆共治、宣德建情、啟發民意、此對種種精神發展、不勝企望之至（完）

設勤勞奉仕隊實踐本部

【新京專電】以十萬人之大量入滿爲目標、滿洲開發勤勞奉仕隊、爲本年度第一着手者則爲由日本送來一萬人、日本會以農林、文部、拓務三省爲中心、業已着手共人選、滿洲國政府對此來滿奉仕隊之指導及運營機關、因此亦感到必須急速決定、關係當局一再折衝之結果、決定新設勤勞奉仕隊實踐本部、並定於下月開所、該本部則以星野長官爲部長、並由滿拓、拓殖委員會等關係機關中、各各選出代表、乃一大組織、俾對該奉仕隊之運營講以萬全之措置云、

第八軍區司令官王中將之略歷

【新京專電】由治安部參謀司長、榮轉爲新設第八軍管區司令官之王之佑中將係錦州省興城縣人、現年四十八歲、軍官學校二期生、大同三年、任陸軍少將、康德三年七月、任軍政部參謀司長、同四年進級陸軍中將、康德五年七月、任精軍訓練教育監督、同六年一月、新設軍事諸議院、隨兼任幹事長之要職、以迄今日云、

政府決定制定國債法 最近將提出閣議

【新京專電】滿洲國國債、於國內及日本會發行數次、因發行條件及其他規定、各有不同、政府決制定通則規定之國債法、以期發行公債之運用圓滑、最近於國務院會議附議正式決定、該法制定之趣旨、大致如下、以期制定關於發行公債之通則規定、謀統一每次發行國債公布之各公債法、

一、規定供日本政府之保証金供託金及他担保之滿洲國國債以債劵金額之旨、對於公債、政府得買入消却、對滿日間公債發行、得圓滑疎通、

一、登錄國債制度明文化、

並滿洲國國債主要使用爲產業開發資金、與諸外國非生產的方面之公債旨趣完全不同、故政府當此次發布國債法、參照此特質、而講國債優遇之途云、

天氣豫報

五日 東風 晴間曇

昨日溫度 最高 廿六度九 最低 九度一

久米正雄氏來奉

北滿視察中之作家久米正雄氏、四日午後一時四十分抵奉定五日上午八時赴錦州視察後並赴華北云

呂大臣昨來奉

呂產業部大臣乘四日午後九時四十分着列車來奉、

德新聞記者團 定期來滿

【新京專電】防共盟邦德意志新聞記者團米哈德、貝爾達團長（豫備役海軍大將、日德文化協會會長）以下十五名記者、及駐日大使館網島通譯官、觀察日本後、經我國內務局邀待之下、決定來滿、視察各地、一行於十二日自京城首途、十三日上午零時抵安東、同車於上午十一時四十二分抵新京、視察外務局、國務院、協和會等處、十四日下午五時半自新京赴哈爾濱、十六日上午九時半、自哈乘車南下、下午五時九分抵奉、在驛貴賓室對出迎者致禮辭後、參拜忠靈塔、下午六時、會見記者、下午八時、臨席德國僑民晚餐會、十七日上午九時、視察鐵道總局、同四十五分、視察北飛行場、十時二十分、視察同善堂十一時十分、視察北陵、下午二時十分、視察國立博物館、同五十五分、視察省公署、三時四十分、視察鐵西工業地帶、同六時半、團長以下三名放送視察滿洲感想、七時臨席大和旅館之省署市署鐵道總局商工公會共同主辦之歡迎會、十八日分爲兩班、一赴撫順、一赴鞍山、十九日下午五時二十五分赴華北云、

奉市內於前昨兩日中 竟發生火警七起

月之三四日、奉市中相繼發生火警七起、除昨報已報之二起外、尙有五起、幸經消防署之努力施救、未克釀成鉅災、其經過情形如下、

瀋陽區一段二十七號、奉天大舞台大工房、於四日午前二時半許、因做飯烟筒串烟起火、三時許被消防署予以撲滅、結果燒物品少許、損失輕微云、

皇姑屯東沙河子公安街十六號、住戶朝鮮人車正玉、李炳千、後院堆有稻草一萬餘斤、三日午后七時、不明原因起火、八時許被消防署撲滅、損失約百十六元云、

大和區協和街五段四十九號住戶孫慶雲、於三日午后一時半、不詳因何起火、二時十五分許被各消防署撲滅、結果燒木板房九間、損失約四百五十元、物品等損失約九百元、計約一千三百五十元云、

大和區東亞街二段四十五號、住戶張史氏、於三日午前九時半、於原因不明中、由秫稭堆起火、當時風勢甚大、以致燃燒住戶、十一時五十五分許、始被消防署撲滅、結果燒住戶十三家、瓦房十九間損失房價二千元物品一千五百元云

鐵西區嘉工街二段十七號、滿洲富士綿株式會社、於三日午前十一時十分許、因女工馬雲亭吸煙火而起火、十一時五十分許、經消防署撲滅、結果燒原綿甚多、損失約三千元云、

聲明出兌商號

敬啓者茲因敝人等於康德五年三月間租奉天市小西邊門裏南馬道街八號房間合資開設大和印刷局商號自開幕至今一年餘東夥意見歧途以致各股東不願進展爲此煩人說允將大和印刷局商號完全兌與王仲蓍名下接受將來該商號經營如何統與敝人等無涉特此登報週知

聲明人 孫其昌 王文蔚 曲作五 劉子平 仝啓

聲明接兌

啓者敝人於康德六年三月二十六日承中人說妥將奉天市小西邊門裏南馬道街八號房間大和印刷局商號用欵完全接兌歸於敝人經營一切仍照常營業凡關於敝人承兌以前之大和印刷局担保等事概不負責尚有本市青葉町五三番地之大和印刷局營業所係他人經營與本號毫無關係嗣後與各界往來之中所發生任何事件敝人概不負責特此鄭重登報聲明

接兌人經理 王仲蓍啓

社員募集簡章

一、採用人員 廣告部員及事務部員各若干名
一、應募資格 廣告部員須具有中學畢業程度者爲合格（但廣告部員須要文墨練達者）
一、年齡 卅歲以下之滿洲男子身體健康素無嗜好者
一、試驗期月 五月六日午后一時起將最近半身脫帽像片及親筆履歷書兩份一同携帶來社、
一、待遇 薪水及其他待遇等候來社時面談
一、場所 奉天市信濃町十七番地

若素本社滿洲總分行

地照丟失緊要聲明

啓者敝人地照九張於大同元年舊歷四月十八日被匪搶去當已呈報在案但現在無論落於何人之手概作無効特此登報聲明茲將領名坐落四至等則畝數開列於左

領名	坐落	四至	等則	畝數
張永	海龍縣二道崗村朝陽山	東至霍德山南至大界 西至本地北至大界	升科地	廿畝五分
張貴	同	東至本地南至大至界 西至王德寬北	下則	五畝
張文儉	海龍縣二道崗村康大營	東至劉均南至張林 西至本地北至朱和	下則	八畝
同	同	東至本地南至 西至本地北至	同前中則	七四畝
張永	同	東至本地南至 西至本地北至	同前中則	卅畝八分
張福春	同	東至本地南至 西至本地北至	同前中則	二十畝
同	同	東至本地南至 西至本地北至	同前中則	七七畝七分
同	同	東至本地南至 西至本地北至	同前中則	三畝
同	同	東至本地至張林 西至張文煥北至朱和	下則	十畝

海龍二道崗村住戶 張福春謹啟

焚燬地照作廢公告

左記地照因焚燬業於康康五年二月十二日在大北新報刊登聲明茲與臺賬核對錯誤處甚多擇錯誤者合再公告以昭核實

通化縣長 馮錫藩

領名	坐落	發照原因年月日	號碼	地目等則	四至	面積
張立清	通化七區長流村胡蘆套溝	買張品三民國十三年五月十日	123	旱田中則	東張景桐地 西河 南本地 北楊有地	十二畝
〃	〃	〃	1255	〃〃	四至本地	十八畝
馬榮凱	通化四區河口村蛤螞河子	買趙朗三光緒三十年十月一日	1599	水田〃	東本地 西蕭逢春 南大河 北大道	六畝
〃	〃	〃	1006	〃〃	東蕭常金 西本地 南大道 北山崗本地	十九畝八分
楊玉貴	通化縣一區新立村	買李白天光緒二十年十月十日	967	旱田〃	東周姓地 西南北均李姓地	六十畝
楊墨海	〃	〃	348	〃〃	東周姓地 西南均李姓地	二十四畝
〃	〃	〃	246	〃〃	北本姓地	二畝
劉鳳池	通化二區東來村砬子溝	買廸有多光緒二年五月七日	1056	〃〃	東河 南北均崗頂本地 北河	六十畝
〃	〃	〃		〃下則		八畝
張永[illegible]	通化一區荒溝村	買李宗生民國八年[illegible]月六日	752	〃中則	東道 西張殿[illegible]	六畝五

春天作自行車旅行　最使少女逸興遄飛

（蘿絲）

在這春意濃厚到極端的時候。正是青春少女的戶外生活最活躍的時期你們看！門前的那株紫藤又復燦爛的盛了。一串一串那麼美麗的花朵。低着頭在春風下面幽思。門外。在嫩嫩流動的河水的那邊。一片青綠的草茵嬌柔無力的在陽光下躺着不時發出一陣富有魅惑力的清香。所有這些景象。當你一步踏到門外的時候。該是多麼刺激心弦的呢？

是的。這種的氣息又該挑撥了許多少女的脆弱的心弦的。她們的心潛伏了一冬。由自然界景物。蕭然感覺到心靈上的苦悶。這時由那惹人情思的春燕。嫩柳。芬芳的丁香。鮮艷的紫藤。激發了苦悶的心情。而忽忽忙忙的一步踏到自然的懷抱中。享受着這種青春的時期的熱力。

譬如說。作一回團體的異地旅行。郊外踏青。這都是應時應景的人生樂事。然而。有時爲了環境或是經濟能力的限制。到遠地去旅行恐怕不是任人皆可作得到的。並且旅行這件事團體總不如私人來得痛快這時找上一個知心的同學。一同騎上自行車去郊外跑一乘。這樣的風光眞是充滿了青春之火的許多姑娘們自然沒有忘掉你們最崇拜的狄安娜杜萍的『瘋狂音樂』吧啓幕時便是一大隊少女們作自行車旅行。嘴裏唱着『我愛吹哨』迷人的調子這是多少人羨慕不置的。其實還有什麼難的。我們自己可作。照樣有生動。有興趣。在清晨或是午後找二三趣味相投的同伴一起到市內偏僻的地方作一回自行車賽。那時你的圍巾在身後飄揚起來。春風在頰旁擦了過去。願意唱『我愛吹哨』固好否則唱唱『雙雙燕』也沒有什麼關係。最是必要逸興遄飛。無論身心兩方面都能獲到愉快的情緒了。作自行車旅行時還可舉行一個簡單的野餐會。我設計着在車把的前面可以放一隻竹籃。竹籃裏什麼不可以放？譬如汽水麵包。牛肉。糖醬。鳳尾魚。腸子。Ｌ．Ｏ．Ｌ．甚至白雪公主牌的冰琪淋。情人夢什麼的。另外再備些刀叉。台布隨便在野外找個適宜沒有野狗的地方。把台布放在草地上。一邊大嚼。一邊談天說海。也可互相調笑拿他的領帶作爲話柄。在一片嬌美下。激起一片紅暈隨着一聲。『該死！』這不是人生最快樂的生活片斷嗎？小花園道上不知道印了不少的車痕。最深的當然是戀人的表徵。不過有一件事是應該小心的。就是記着打車的汽管和一只車燈吧！

女人最快樂的時候

（浮萍）

『最快樂』這三個字。無論男子。女子。可算是人都願意而嚐受的。但是。往往有在他最快樂的時候。他竟迷迷朦朦的過去。未能領略着最快樂的滋味。這個是最可遺憾的一點。底確。很有研究的必要。不過因爲我是女子。就其是一個無智的女孩子。所以也就談不到男子們最快樂的時候。只得就我所感覺到的。『女人最快樂的時候』。來和姊姊們談一下。

諸位姊姊。咱們最快樂的時候是短得很。因爲一個女人。結婚後。固然不能說一點快樂沒有。可是有幾條不能免去的苦惱。又必得去嚐受。所以算不上最快樂。那麼。把咱們最快樂的時候。仔細想想。不但幼女和處女。這很短促的期間嗎？是呀！底確是。不過在這短期間內的幼女時代。腦筋簡單。思慾不繁。總算是能正確的嚐着人間最快樂的滋味。而因年歲的增長。懂得了社會的一切。然而。還未徹底。毅志尙未堅定。所以竟流於了邪僻。走入了岐途。以使她最快樂的時候。會變成苦惱。（不過這是少數的人。不能說是人人都這樣）。還實在是可惜得很。我抱着一百二十分的希望。希望青年的女友們。要認淸最快樂的眞意。徹底的享受。不要錯過才好。例如。在校求學的處女們。應當安分守己的去修養品行。勤習學業。課餘閒暇的時候。到操場打球啦。散步啦。或者是在敎室裡作文啦。畫圖畫啦。這些都是有用筆所寫不出的樂趣。那麼。沒得着求學的處女。處於家庭中的處女。他們不是就沒有快樂了嗎？不不然。他們要能心思純潔。舉止端方。擬而後言。不好戲笑。常常注意淸潔。願意衞生。而以刺繡。裁縫。洗濯…等爲消遣這是他們無上的快樂。願請女友們努力吧。

怎麼教養妳的孩子

（瑩潔）

在我國每一個做母親的對於孩子的教養。都是不很注意的。嬰孩的研究。更是缺乏和愚昧。這眞是『孩子』的不幸！未來的社會。和嬰兒有非常重大的關係。所以每個母親都應當注意如何去教養她的孩子。

姊妹們。你們當中當然有不少位在做着母親的。所以我今天貢獻給你們一點教養孩子的計劃。

一。如何養育孩子

（一）要注意孩子飲食的質量和時間。

甲。要使孩子快樂或壓止她啼哭。不用食物作引誘。

乙。寧可多使吃水菓。不使多吃糖果。

丙。正餐時間要規定。並且不使雜食妨礙正食。

（二）使孩子得到充分的陽光和空氣。

甲。每天早晚帶到郊野或公園中去遊散。

乙。不可束縛過緊。以致影響肢體和呼吸。

丙。最好使孩子獨睡。須打開窗子。

（三）注意孩子的衣服。

甲。不給穿長大衣服。使失去活潑的習性。

乙。不給穿多且厚的衣服。

（四）注意孩子的疾病和防護。

甲。欲減少孩子病源須注意下述各項。

乙。當心和有傳染病的人接近。

丙。多洗澡。最好替他漱口。

丁。便溺要有一定的時間和地點。

戊。有疾病時。須急速請良醫診治。

二。如何教導孩子

（一）使孩子的身心平均發展。

甲。不要把神鬼等可怕的言語恐嚇他。

乙。不欺騙他。同時也禁止孩子自已作僞。或是用啼哭來作要挾。

丙。最好教他同時會講兩種語言。（方言與國語）

丁。以優美的歌曲和舞蹈做他初步的功課。

戊。加增對於事物的經驗。

A。帶領着出外觀察自然和社會的現象。

B。接納和解答他所提出的問題。

C。按能力和平年齡使他自已做自已的事。

已。使他注意的時事畫報。

（二）注意孩子的遊戲。

甲。發展他的模做本能。和試驗他的個性。

乙。使他得到將來生活的準備。

丙。使他有獨立的消遣。

（三）注意孩子習慣的養成

甲。使他習慣於羣性。集團的生活。

乙。使他習慣儉樸的。有自動力的生活。

丙。留意他在遊戲中常扮演的。和敬抑的人物。

丁。養成他愛護生物。玩具的習性。

戊。禁止說粗俚的活。和倣效不良的舉動。

（四）注意孩子的學校教育

甲。從幼稚園始按級升學。

乙。參加學校中的懇親會。展覽會等。

丙。使他和教師常接近。

丁。每天檢查他的功課。設法與隣家的孩子學行成績比賽。

戊。指導自修。利用每日的閒暇和假期。

啊！姊妹們。話是完了！不過這話實在是很淺薄的。因爲這裏沒有理論方面的說明。祗是一個計劃的大綱。並且也不是什麼偉大的計劃。不過！我以爲這也許可算是最低限度的教養孩子的方法。姊妹們如果認爲『還好』。能合你們的意見的不妨試試。

姑妄言之　由出生的歲月推占男女婚姻

（西霞譯）

（一月生的人）不論男女婚姻均早。愛情結合鞏固。合於與二月。五月。七月。十一月生的人結婚。

（二月生的人）男子是家庭的好丈夫。合於與一月。六月十月生的人結婚。

（三月生的人）女人。無須發愁其婚姻。是賢妻良母。男子則須愼重選擇配偶。合於與七月。九月。十月生的人結婚。

（四月生的人）結婚期較遲總是先抱獨身主義。而後再改變。宜與十二月生的人結婚。

（五月生的人）要留神婚姻宜與一月九月十月生的人結婚

（六月生的人）應稍遲結婚早期婚姻。易被他人探其缺點。宜與十一月生的人結婚。

（七月生的人）若求配偶。必是理想的人物。宜與三月。十一月生的人結婚。

（八月生的人）初婚請注意初婚失敗。則再婚必得幸福。宜於九月。十月。十二月生的人結婚

（九月生的人）是快活的脾氣的人。結婚有最大的幸福。宜與三月。五月。八月生的人結婚。

（十月生的人（把結婚與投機看成一樣。結婚後要設法制淸夫妻對於家的責任。

（十一月生的人）可以建築幸福的家庭。

（十二月生的人）此月生的男子其妻並非所愛的對象。而得美滿的結果。宜與四月。八月。十一月生的人結婚。

婦女道德論

（田小雪）　（十三）

一、倫明

作姑娘的。外面不可多事。內裏不可無心。處處要加謹愼。件件要往好學。無上的道德品行存於心。應用的學問能力藏於身。所謂閉門的可以邀月。磊石的可以邀雲。懷瑾抱璞。實至名歸。有是德者必有是福。一定找個好婆家。尋的好夫婿。一生一世。不但幸福無窮。且必子孝孫賢。門弟昌盛呢。不然。恃財者。財盡則寵衰。恃色者。色衰則愛弛。不從品學德性上用功夫。專向時髦摩登上求表面。好似店家的飯幌子中看不中吃。

若是自已不知自愛。沒有遠大的見識。父母再溺愛不明。沒有嚴謹的拘束。不知求學。必不知敎品。若講禮名法敎掩耳而逃。絕不肯聽。身體不會勞作。打扮却要隨時。縱說沒意作情人。誰想無心招浪子。

洪莁劍俠圖

第五回　……四六九……（張青山）

赫赫聖戰兩帥臣大彰天威孤軍鬪强敵
巍巍神武衆劍俠宣揚孝義正氣尅邪氛

妙。齊聲問道。你老人家是怎麼了。欒尚嘆氣道。過去聰明不如無。我們中了劉伯溫的計策。若眞是遇到什麼埋伏。我們敗了。也還不屈。一時疎神大意。竟自被他們拿大話。把我們嚇回來了。轉勝爲敗。大受損失。言之痛心。萬也想不到。輸這麼一招。衆人問道。以祖師爺所見火山紅海峽大寨主。是沒有遇害呀。欒尚道。不用問敖寨主也必是吃了詐話的虧。任爲我們全軍覆沒。豈能再敢戀戰哪。自然是敗走無疑啦。劉伯溫再派人到島口一使詐話。鼓動他們的軍心。挫動我們的銳氣。這大麼一片戰事。被他用幾句言語。轉敗爲勝了。覺空聞言連說是啊。眞若是敖寨主失敗。他們豈能不盡全力來對付我們。焉有逃走的機會呢。衆匪聞聽。這才恍然而悟。妙華教主與四俊等。暗暗佩服劉伯溫。有鬼神莫測之機。非常人可比。又聽欒尚說道。火速派船。繞到後島。去接應敖寨主他們去吧。六俊弟兄應聲前往。率戰船十數隻。與本管的隊伍調轉船頭。繞奔後島。出來沒有一半。見海面上一片人泅水而來。六俊弟兄。料着必是敖光烈等。連忙派小船來接。到切近正是敖賊一干人只皆因他等脫出劉公島。至後面島坡。一面歇息着。暗自納悶。想二位教主。又有礁島生力軍。四路兵船合在一處。此明營官軍。實力大着好幾倍。所有一干名流。又被我等牽掣住了。怎麼就能夠全軍覆沒了呢。就算是中了火雷等等的埋伏。也傷不了那麼些人呢。反復思忖偶而伶機一動。豁然醒悟。說呀。中了敵人的詐計了。忙將想到的事情。向衆寇說明。水萬保說得了。我們既上了他這個套兒。白蓮教主等也不能例外啦。敖光烈說那是自然哪。說不得受點勞累。我們泅水向島前探看看去吧。衆寇說是。理當如此遂即泅着水。一齊奔前面而來。遙見一片大船。是火山紅海峽的旗號。衆寇好生歡喜。見小船來接。到在近前。全都到在船上。回到大船。六俊弟兄過來行禮。備說詳細。敖光烈頓足道。我也想到這兒啦。果不其然。是這麼回事。失敗的太可笑啦。不值的很哪。終朝打雁。沒想到被雁啄了眼了。說話之間。到在大隊之內。敖光烈入帥艙。會見欒尚等相見之下彼此愧恨之極。也說不出什麼來了。相視着哈哈大笑。敖光烈說這場敗仗。眞是神乎其神啦。似我們這樣用兵的。眞是貽笑大方啊。話可又說回來啦。世上無難事。就怕死求百觀。今夜晚他們准不能防備。我等不惜勞苦。照樣兒再鬧一回。劉伯溫等。再照樣兒使詐語恐怕就不行了吧。欒尚拍掌道。妙妙妙。照計而行。決無不成之理。正在議論之間。忽然有人呈上一支箭書。

招募汽車學生

○敝學校爲鑒於目下汽車運轉手人才之缺乏、與社會之需要、乃廣行募集練習學生、如願入學者、請即來校報名、得獲免試之優遇、學成就職、甚爲容易、機會不再、時日無多、請速爲要

本校內容
一、滿人學生在學者三百餘名
一、實習車輛二十餘輛
一、一切實物模型設備完全
一、第一第二實習場廣大
一、敎室、宿舍之設備完善
一、敎授滿人專任
一、使用之敎科書爲滿文

內容完全　敎授責任

○本校滿人畢業生就職於奉天交通公司者已超過百餘名
○創業以來之畢業者數千餘均活躍於滿洲各地
○附設修理養成部、工作機器精密測器、特殊工具等設備、投資萬餘元故稱完善、　歡迎參觀

國際自動車協會滿洲指定學校　滿洲國政府公認　東亞自動車學院
奉贈說明書附郵票二分即寄　奉天商埠地三經路八緯路　電話二一二四七九番

止咳　化痰　理肺　定喘
痰喘咳嗽是秋冬的常病　感冒就是這種肺病的大原因
隴西氏理肺丸
是止嗽化痰的有効藥
是痰喘哮吼的大救星
是肺病的預防良藥
適應症
肺病咳嗽　風勞咳嗽　房勞咳嗽　積年咳嗽　咳嗽吐沫
痰喘咳嗽　感冒咳嗽　經冬咳嗽　咳嗽吐血　咳嗽氣促
痰喘咳嗽　肺癆咳嗽　節令咳嗽　痰中帶血　吐痰腥臭
本丸是肺癆病的大敵是痰喘病的福音隴西氏理肺丸爲本堂漢醫李慶陽先生發明並善理婦女小兒各科
定價小大盒國幣二四圓十二十丸詳細說明函索附滿洲郵票四分即寄
總發行處奉天大西邊門外　鴻育堂啟　電話二三三五一號

最高級
煤油發動機

滿洲總發賣老舖
奉天浪速通　合名會社　藤田洋行

頭痛
チュヤ
翠雅
勿驚！
服藥後於五分鐘內頭痛立止
一次即愈如同惡夢初醒之快
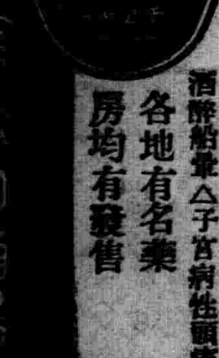
本劑係松本不老寫大醫所發明、由於自家多年之鑽研、及實驗採用最新純良藥品、且對於病理上藥理上、皆備盡充分的注意而調製者任如何劇烈的頭痛、只頓服一回可能當場治痊、誠爲淸腦的頭痛藥中一大專門奇藥也
▲本劑適應症▼
△偏頭痛△腦病性頭痛△逆上頭痛△神經性頭痛△歇斯底里性△貧血性頭痛△感冒性頭痛△酒醉船暈△子宮病性頭痛
各地有名藥房均有發售
發賣元　大連

田口法律事務所
民事刑事　特許商標　出願審判　代理
律師　辯理士　法學士　田口純男
奉天商埠地三經路八緯路　電②二三五七　四一二四

亨得利
鐘表眼鏡行
奉天城內中街

青年表行
專售高尚鐘表眼鏡

新式電燙　料金三元　火剪燙八毛
瀋陽理髮館
奉天城內鐘樓南

合藥麥精魚肝油
本品係選用含有多量生活素之鱉魚肝油並新鮮麥精與肺病專治阿蘇及格阿可路並數種貴重滋補藥品配合而成專治肺病癆咳嗽喘痰吐血各期肺病諸虛百損病後失補先天不足後天虧損症勞心費腦之學生年齡高邁之老人服食麥精魚肝油定能返老年轉弱爲強
價目　大瓶二元二十　小瓶一元二角　每打二十二元　十二元
奉天中街總發行所　普克德藥商行

美興賓　價目　大盒三元　小盒二元　每打　大盒三十圓　小盒二十圓
美興賓自發行以來業經奉天醫務廳化驗審察並註冊准予銷售君若欲改造體質活潑精神強壯身體可速服美興賓必能達到健康強壯之目的
主治
腎虧腰痛　腦力疲乏　嗣續艱難　腎子寒凉　婦女陰虛　春秋四季
夢遺滑精　記憶健忘　精冷精薄　年久白濁　赤白帶下　男女咸宜

適應症
早衰早老　精力不足　腎虧腰痛　陽痿易洩　精冷精淸　腎子寒凉　生殖減退　子嗣艱難　身體衰弱　動作氣喘

下開郵票二角　二十分即寄上　大盒的美興賓　一盒値三元
奉天城內中街路北　普克德藥行

經濟與產業

北鮮建設之充實 羅津特別都市制

——於新潟港南朝鮮總督談話——

【新潟三日電】於赴東京途上、暫至新潟之南朝鮮總督、三日午前、特與記者團會見、大要談話如左、經過連結日滿之大動脈中北鮮三港而至滿洲之幹線歷史不久、因尚未整備、但當此於國防上、經濟上、益加重要性之際、日滿兩國、實應互相協力、圖謀改善擴大、朝鮮總督府、現正準備於羅津、設特別都制、以滿洲資源爲背景、使成工場都市、又使爲自內日本及外國之輸移出入港、與大連並稱爲世界大貿易港、又由於國防上之見地、北鮮三港、亦占重要地位、故總督府關于

一、日本海海運之整備、

二、陸上之連帶諸施設之整備擴張、

三、羅津之特殊都制之急速實現、

擬於內務、鐵道、大藏之關係省交涉樹立使新潟羅津航路、可爲一大動脈之政策云云、

三月中認可產業 事業發達之概況

【新京】經濟部發表、因三月中臨時資金統制法、認可事例如左、認可總計二十八件達七千六百八十九萬二千圓、不認可、爲資本增加一件、（單位一千圓）

一、股份繳付徵收

會社名	金額
滿洲石綿	五〇〇
牡丹江木材工業	二三五
滿洲丁子屋	六二五
滿洲塗料工業	一二五
滿洲農藥	一二五
東亞三中井	五〇〇
おたふく綿花	七五
滿洲合成燃料	一〇、〇〇〇
滿洲マガネビューム	二五〇〇
岡本洋張	二五〇
計十件	一四、四二五
二、資本金增加	
間島林業	九〇〇
奉天酸素	五〇〇
計二件	一、四〇〇
三、事業設備資金	
滿洲火藥販賣	一三〇
滿洲中銀	二、六七五
南昌工業	二一二
明治製菓奉天工場	三三五
新京銀行	二五七
計五件	三、六〇九
四、會社設立	
松尾鐵鋼廠	一、〇〇〇
滿洲合成ゴム	五、〇〇〇
滿洲蓄音器	六〇〇
大裕木材	一、〇〇〇
計四件	七、六〇〇
五、目的變更	
間島林業	—
計一件	—
六、社債募集	
滿炭	一、〇〇〇
昭和製鋼所	二五、〇〇〇
計二件	三五、〇〇〇
七、貸款	
認可事項四件	一四、八五八
總計二十八件	七六、八九二
不認可資本增加一件	

物價統制具体案 日內閣之全体問題化

【東京】物價統制大綱、愈愈於近日中之閣議、爲內閣全體之問題、決採擇正式決定後、基該大綱、對各所管事項、於關係各省、並行中央物價委員會專門委員會、決其體策之確立策、農林省事務當局、鑑農產物價之特殊性、對其價格政策之樹立、對應以頗愼重的態度、左記諸原則之堅持爲絕對必要、

一、於時局下農產物價之公定、勿論爲必要事、現下勤員全國農山漁村、對增產計畫遂行、傾注懸命之努力、故此際低物價政策之强行、對增產計畫有重大破綻招來之危懼即食糧、軍需輸出等於農產物價格決定之際、愼重的考慮爲必要、

一、農業生產對此資本制生產相異之點、對生產工作、刺戟的價格政策之採用爲必要、故爲軍事必需農產物之最低必要數量確保之趣見、公價格決定之基準、不爲以中庸生產費極力、欲依限界生產費制、

一、以過去之一定期日之市價、定公定價格之場合、工業生產品又農產物價格漲勢之後、急漲貴率、昂漲之先後等、加充分之考慮、鈌狀價格差之擴大、爲極力抑制之方針、

一、關于農產物之適正價格形成爲其前提、生產費構成之要因、小作料（土地資本利子）肥料費飼料費、家畜費、種苗費等之各費目之昂漲、要絕對抑制、

奈農林省事務當局拘懷之農產物價政策之大綱如以上爲相當强硬、欲爲拔本塞源的解決之場合、自對最近之地價暴漲、小作料提高等、政府要覺悟政治的摩擦之派生、而斷乎的措置爲必要、櫻內農相對之、政治的裁斷之如何、要頗注目也、

特產週況（四月末週中銀調查）

（中銀調查）前週中（自廿四日—至三十日）全滿特產週況如左、

△大豆

向德國滿船及純三國有小口品成約之報、以强調情勢、爲越週、本品入本週、歐洲全然買意呈…爲八磅台、輸出帮…不共鳴…大連存貨之激減…、因强調帮之週進的收買…示昂漲、週初大連現行七圓七十七錢、哈爾濱近卯六圓四千二錢、大連及哈爾濱之近卯六圓四十二錢、大連哈爾濱均比去秋未呈示七錢之大價狀態、共後週大因向德國成約之報、因輸出帮及日本製油帮之收買、更呈示昂漲、廿七日大連現行七圓八十四錢、哈爾濱近卯六圓四十六錢、比昝初示現千四錢乃至十一錢之大價、其後亦有輸出帮之收買、保持强調、週末（廿八日金）大連現行七圓九十錢、迨八圓台爲肉薄、哈爾濱近卯亦六圓五千二錢、再現對華輸出禁止實行前之大價、以强語爲越週、

△豆餅、

前週末、稍稍表示大價、然政策、有懸念、以低迷的狀態、爲越週、本品雖入本週、低迷情勢、呈濃厚、輸出帮之收買、爲傍觀狀態、然固地品之漲價大連現行二圓七十四錢、比去季末、呈示二錢之大價、靖國神社大祭閉市後二十六日、有日本之公定價格決定現、市況俄然呈軟弱化、取引亦爲閑散、其後依然、以人情稀薄呈推移、週末大連現行二圓七十五錢比週初爲一錢漲、凡調裡爲越週、

△豆油、

向中國因輸出對策懸念呈示低迷情勢、以市況不伸暢、爲越週、本品本週以後因原料漲起大連現行十七圓八十五錢比前週末、有四十五錢之昂騰、其後市況有大豆漲之好感情依磅價輸出之成功、向中國輸出帮之收買等呈示强調、廿七日、大連現行十八圓五十錢、比前週末示現一躍十錢之大漲起、隨件磅價對華輸出、困難漸次爲露呈、廿八日大連現行十八圓廿五錢比明日廿五錢爲反跌、以軟調爲越調、

△高粱、

前週末以來軟弱步調之本品、入本週依然呈示弱平定狀態、大連現行六圓二十八錢、其後雖閑散、因大豆漲、呈强調、亦有零星帮之收買、廿七日大連現行六圓四十二錢、比週初呈十四錢之大價、以强調狀態爲越週、

△小麥

依然不妥、一

△麻袋

大連商品取引所麻袋依然不妥、紅牌八十三錢許、市面沈滯、天鐵一明牌爲八十七錢許新京市況爲約一圓之標準行市依然不過利差買賣、哈爾濱市場幾分呈低跌、週初一圓、週末九十七錢許、市勢之推移如左

	三月平均	四月平均	前週平均	本週平均
△大連大豆				
本年	七、八〇〇	七、五八九	七、五八四	七、八三三
前年	六、二〇三	六、一六九	六、一八六	六、二六二
△大連豆粕				
本年	二、五八四	二、六六二	二、六七六	二、七四四
前年	二、一四四	二、一四八	二、一三六	二、一四八
△大連豆油				
本年	一八、六二	一七、三二	一七、二六	一八、一八
前年	一三、五八	一三、二九	一三、六〇	一三、八六
△大連高粱				
本年	六、一八三	六、四〇三	六、二三〇	六、一一三
前年	四、三二四	四、四五五	四、四五〇	四、八三〇

大連特產場況（五日前場行市）

▲大豆

今朝之大連大豆依歐洲及北方帮之强調說、爲閉市呈頗堅實、其後北方帮續跌、大價有警戒之模樣、因北方帮之實呈急跌、主要取引關係、現行日清買二十車、豐年買二十車、定期瓜谷九車、三井十車、滿豆六車、三菱二十五車、益發合三十車、東茂泰十五車、裕昌盛三十車、福和盛十車、三泰二十車各爲買、放賣者、三井二十車、日清七車、三菱十五車、益發合四十車同德俊二十車、東茂泰二十車、裕昌盛六十車、福和盛百十車、三泰四十車、儲蓄十車、

▲豆餅

閑市之時呈軟化、依華商之手以堅實市勢、爲閉市、

▲豆油

隨伴大豆之低跌、底調油房帮謀放賣、

▲高粱

隨伴他品之低跌開市之時、呈低跌共後因零星帮之收買幾分呈小漲、

滿洲漬物會社

【大連】於在連實業家間設立準備中之乾燥肉罐頭漬物製造之興亞食料工業株式會社及在連漬物當業者、今次以合同組織、設立滿洲漬物株式會社五月二日由全權大使有設立認可、興亞食料資本金三百萬圓社長爲首藤定氏、六月初旬開始操業、滿洲漬物資本金五十萬圓社長安永乙吉氏、本月中間始操業矣、

麗德雪花膏

レートクレーム

一見傾心
再看神馳
越看越美的美貌
由此可以獲得
請您試試便知其眞價

優點
一、創造白
二、美艷的肌膚
三、既作粉底子最相宜
四、又作男人刮臉後的用途

麗德化粧料總行・東京・平尾贊平商店

英男兒萌

有此良藥
老可益壯

英男兒萌者、即由男性青年腺中提鍊而得之男性荷爾蒙也。其治療力價俱會經過動物試驗而嚴定單位、又據各方面臨症應用之結果、咸認此劑確能增進食慾、改良血色、增加體重、減退疲勞、振勵精神、以至於心身愉快、行動活潑、尤如對於初老衰弱・老年衰弱・病後衰弱之人、其效更著云々。

【主治範圍】

初老期（即四五十歲左右之人）之頭痛・頭重・睡眠不良・眼精疲勞・全身疲乏・生殖器性神經衰弱・能率低下等。

老衰期之皮膚彈力性缺乏・失眠・疲乏感・尿意頻數・食慾減退・肩凝・腰痛・耳鳴・心悸・記憶不良等。

青春期之生殖器性神經衰弱・早漏・遺精等

（詳細仿單 函索即寄）

本劑有片劑及注射劑兩種

株式會社 武田長兵衛商店
總行 日本大阪市東區道修町
支店 奉天市春日町十三番地

盛京時報

晨刊

晚晨刊共三大張半

本報價目本埠每份每月一圓四角（國幣）外埠郵費在內每份每月一圓六角（國幣）零售每份六分（國幣）
廣告刊費五號字每行十三字一日二圓（國幣）長期另議
發行人 染谷保藏
編輯人 菊地貞二
印刷人 東光明
奉天陽田町九番地
發行所 盛京時報社
電話 編輯局二—三二八二番 營業局二—二○二二番
直賣所四—一八九七番
城內 振替口座奉天一一三六八號
各埠支社 新京東六馬路 哈爾濱道裡地段街二 大連榮町番地 大阪北區堂島濱通一

時論
防共協定與滿洲國（下）
（丁文蔚）

方機所說的是防共協定。於歐洲的政局的影響。現在再將防共協定。對於東亞的影響簡單說一說。先看此次日華事變。能收這樣好的結果。當然不外日本的實力。和日滿共同防衛協力的精神所致。實質上由防共樞軸上並沒有受着何等援助。所受的不過是德意兩國的熱誠道義支持而已。在表面上看似乎不關重要。假設沒有東京伯林羅馬樞軸的存在的時候。我們再想一想。也就可以明了一切了。現在英法與蘇聯各國。因防共樞軸的存在。一面雖然感覺不安。然一面倘時時對於蔣政權。加以援助。作妨害東亞再興的舉動。若無防共樞軸的存在。歐洲政局必在英法兩國所希望條件之下。任意左右。一無所顧。果如此誰能保證英法等不率先嗾使共他國家。以實力壓迫日滿兩國麼。我們拿滿洲事變後各國之對日滿的態度來推想。就可以證明英國或共他國家。一定要拿壓迫的態度。來干涉東亞政局。這麼看來。防共協定對於此次中國事變。無形貢獻於我日滿兩國的。可以說是有相當的功效。如此觀之。防共協定。不單防禦共產國際之破壞行爲。其貢獻在世界和平上的功勞。更是一種特別有價值的事情。又可以說是給持有資源國家一個大反省。使他們遇事。得要着想不能常以惟意所欲而任意行動。慕尼克四巨頭會議。就是一個很好的例子。世人都知道共產主義的實質。是破壞世界秩序的一個禍首。天人所不容的一個惡魔。蘇聯政府雖然屢次否定。而拿他過去的種種事實來看。已經早經世人公認。毫無辨別的餘地。共產主義在列國之中。除蘇聯而外。沒有一國不厭惡的。尤其與法西斯特主義的國家間。更不能相容。就拿人民戰線分子占優勢的法國來說。近來共排擊共產的呼聲。亦漸次增高。按照以上所說的事實。來觀查今後參加防共的國家。一定更能增加。這是一種自然的趨勢。現在正式加盟國。有日德意三國。並且西班牙扶蘭哥政權。在事實上亦是防共的一個分子。而我滿洲國。對於防共。向來盡全幅精神支持。並於本月十七日。受日德意之勸誘。蒙盟邦好意斡旋。欣然表明加入。已由張總理向中外發表聲明。現在滿洲國亦成爲橫斷歐亞的世界防共協定的一員。滿洲國之正式參加防共協定。雖然始於今日。然共痛感的重大責任。並不在諸盟邦之下。蓋日德意等國。均不與蘇聯有何毗連情形。日本雖有千島樺太等的毗連。而國境線極短。至於滿洲國則大不然。蘇聯乃一大鄰國。兩國國境線長數千里。與中國蒙古亦共有最長之國境線。而中國與蒙古深受蘇聯赤化毒害。所以滿洲國的防共任務的重大。更不待言。可以說滿洲建國之目的。單就共中意義之一來說。爲防共而誕生亦無不可。建國以來八年的歲月。沒有一天不在防共戰線上用心。換一句話說。防共就是滿洲國的本來的使命。現在滿洲國正式參加防共協定。今後在防共聖業上。可謂名實俱備。我們四千萬同胞。此後亦爲正式之防共鬪士。世界之防共戰線。又增一層的强化。我國的正式加盟。一面就是暗示更生新中國的實質加盟日滿華三國的防共陣容。諒不久當能實現。這是在東亞的防共鐵壁要實現的。共在歐洲大陸。因有匈牙利國的正式加盟。則德意匈三國防共鐵壁。於此亦完全告成。將來東歐諸國之加盟者。一定更要增加。日滿防共線之前途。更可期待。東西相呼。則世界的防共陣。當然益能堅固。由此可知我滿洲國的正式加盟之意義的深奧。破壞人類文明的共產勢力。今後當然更無伸張之餘地。這種防共線完成的事業。換句話說。就是改造世界的先聲。凡我同胞。均應感共責任之重大。無論在我滿洲國自身利害上。日滿共同防衛上。或在剷除人類之公敵上來論。都應各盡我們的天職。以圖達成滿洲國理想。則不負此次正式參加防共協定的意義。（國際時報）

日機敢行空前大空襲
重慶上空展開壯烈戰鬥
徹底炸毀軍事施設
使國府首腦陷於恐怖深淵

【○○基地四日電】日本海軍炸擊隊、整備武力、靜待時機、三日下午、勢如疾風驟雨、對於敵方首都重慶敢行本年以來空前之大規模徹底空襲、對於首都重慶之軍事設施、與以最近罕有之大打擊、不特此也、且使出席秘密召集中最高國防委員會、蔣政權最高首腦部等、陷於恐怖之深淵、是日之炸擊、無論於編隊陣數衆多之點上、炸擊目標重要性上、空戰壯烈之點上、眞可謂最近航空擊滅戰之傑出者也、

原來華中一帶天氣、業已宗全恢復、青天清朗纖無片雲、誠絕好飛行之佳日、是日、待機○○基地之日本海軍航空陽、如引滿之弓、當炸擊重慶之命令一下、總指揮官增田少佐以下全員○○名齊用白絹包頭、集合於飛行場、受在壇上高呼之○○司令官激勵之辭後、各乘入愛機、一機一機、絕塵離陸編隊陣形、遙向彼方重慶天空、消沒勇姿、○○機精銳編隊、堂堂制過湖北湖南大空、下午三時三十分、遂達重慶上空、是時、增田少佐直接指揮之第一炸擊隊○○機、與入佐少佐所率第二炸擊隊○○機、以重慶市街中央部軍事委員會行營爲中心、自中央公園東北部、迤至揚子江對岸水泥廠、連投巨彈、何止○○顆、一彈一彈、如吸如引、咸命中炸擊目標、有如百雷迸發、同時、市街兩三處、紅燄上昇、不轉瞬間、黑煙濛濛、籠蔽於大重慶、化爲修羅之巷、而此間敵軍防禦砲火、頗極狂暴熾烈、敵戰鬪機、不自度量、前來挑戰、以蘇聯製E十五型及按有大型機槍之新式哥齊斯赫克機爲主、約三十機、双方之間、俄然展開壯烈悲痛之大空中戰、而此日敵軍戰鬪機、以近來罕有之戰意、對日軍頑彈反攻、卍字空中戰火、實亘二十五分鐘之久、日軍機隊、毫不崩潰獨特之戰鬪體形、交戰之餘、擊墜敵機十何機體、咸受數顆敵彈、顧架、此間、日軍編隊陣、任共泰卒未中心臟部、均甚平安、而未石井機及金江機兩機、因敵彈在空中起火、如火椅枕、對地下自炸、搭乘員一同克遂此壯烈悲痛之最後、敵於日軍旺盛果敢攻擊精神之前、失去繼續戰鬪之戰意、紛紛利用快速遁走、

於是、日本航空隊陣、復銀翼連翔、就凱旋之歸途、據歸途偵察、廣揚場飛行場（重慶下流十哩）認定滑走路、格納庫、無一敵影、重慶一帶山野、完全靜寂歸於日軍制空權下、

關於重慶大空襲 軍令部次長 對及川長官致祝電

【東京四日電】大本營海軍部發表軍令部次長、四日清晨、對中國方面艦隊司令長官及川中將、關於重慶大空襲之偉功、發出左列祝電、『謹祝貴軍、對於敵首都重慶、敢行大舉空襲、破碎敵方軍事中心、昭舉偉大戰果』、

陸軍航空隊轟炸五龍宮

德國訪日飛機 安抵羽田機場

【東京四日電】盟邦德國之空友戈布連資男爵機、自柏林出東京翔破一萬四千公里、四日午後二時三分、安抵羽田東京飛行場、四日晨午前三時八分、破曉暗自台北飛行場飄離登最終行程、在南西諸島上空冒小雨之陰天、以時速二百五十公里之速度前進、途中於福岡小憩給油後、乃入日本定期航空路線之羽田飛行場、是日內地一帶之天氣、爲歡迎盟邦機臨之絕好晴朗飛之行佳日、羽使田飛行場、自正午多數官民歐多德國大使以下僑日德國人三百餘名等待歡迎、未幾自飛行場西南方現出黑色機影、乃爲誘導之罕格爾機、後即備三發動機之惱布連資機、在飛行場上空大旋廻後、於鼓掌聲中安抵東京飛行場、如是完成柏林東京之飛行、於新裝之飛行場下機之戈布連資男爵、海穆操縱士、巴西凱機關士、可比爾機關士及乘客琺曼博士妻皆精神爽朗、毫無倦態、可敬之戈布連資男爵、向東京飛行場長報告飛行路線及其他後、即與大日本航空會社齋藤社長令姪齋藤夏子女士（二○）作親熱握手、接受花束、次由帝國飛行協會及其他各方面贈送花圈、一行、在第一格納庫乾杯場、由齋藤大日本航空會社社長致歡迎之辭、一同乾杯日本啤酒及桑德契、後由藤原航空局長官致歡迎辭及德大使致辭、次由一行之代表戈布連資男爵述有之答辭、三呼日德兩國萬歲、一行連車下楊帝國旅館云、

豫省北部討伐完成 日軍已佔領濟源城

【懷慶四日電】河南北部地區討伐中之○○部隊、三日夜佔領屬目之敵第四十軍之本據濟源、亘五日間之討伐、而收輝耀之戰果、是日早朝主力部隊○○部隊長、自爲先陣、由懷慶向柏香鎭（懷慶西方）方一進騎、到右翼鬼武、谷澤兩部隊將蟠踞於山西省境山中而侵入河南之敵第四十軍及共產第八路軍約七千五百、向西北方追擊猛進、同時左翼小田、恩田各部隊、與原戰車隊協力而急追黃河河畔猛縣西方之敵第九十四師、迫於薄暮之際、以小田部隊爲先陣、一氣擊滅濟源城之敵一千餘、○○部隊主力、仰望朦朧月色而入城、於是、自四月初由河南省淸化附近之濟源一帶、從陝西省境及黃河對岸潛入攪亂河南北部地區之治安、一萬餘之敵、因此次之○○部隊之大討伐、而全爲之沈默、

晉軍敗殘兵 到處被粉碎殲滅

【太原四日電】以鄉寧爲中心蟠踞之閻錫山麾下山西軍、最近因背後直接由黨軍直系胡宗南軍之嚴命與監視、迫不得已在鄉寧以南汾河北方地帶、稍呈活潑蠢動、但因日本警備隊之果敢攻擊與鐵壁之守備陣、將敵到處粉碎中、覩最近之戰果、河津之日本警備隊、二十八日、猛攻在河津北方十六公里之一三二○高地山西軍約一千、激戰結果、敵遺棄屍體二百、向北方潰走、鹵獲品、輕機三、小銃三十、剌刀二十、小銃彈一萬、手榴彈百三十、日方戰死者三、該部隊目下繼續在西方黃河河岸禹門口一帶方面、三十日對出現於張關與張關西附近之特務部隊團五六百之敵、日本守備隊、加以猛攻、使其潰走、

重慶混亂達其極

【香港四日電】重慶合衆社電、報三日日本空軍襲重慶時之市內情況如次、

重慶市被覆於百尺厚之硝煙中、消防夫及苦力於其中死命救火、市內起火災七處、火勢甚猛、外國財產損害極少、蓋此日空襲、係經明確周到之計畫者、日飛機編隊、於市之上空空襲二次後、空襲市商業區域與宅、連街結之橋樑處、亘兩分鐘、投炸彈甚夥、攜行李包裹之難民、都擁至已被壞之揚子江岸街及中央公園、大公報、新華日報（共產黨機關報）新蜀報、四川日報四新聞社、亦被破壞、四川日報社、殆已不能復舊、最屬悲慘者、爲防空司令部、因中彈後、引着貯藏之多量汽油及酒類、遂起大火、黑烟蔽空、市中心部電線、悉被破壞、電燈電話斷電、死傷者數目、於火災熄前、尙不能判明。

李特維諾夫失脚
係蘇聯內部暗鬥
美國政府官方消息

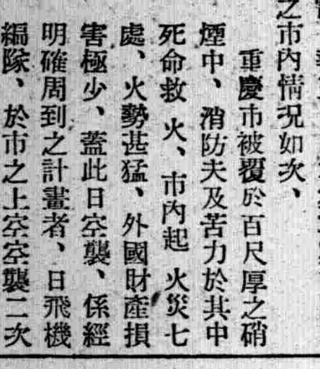

【紐約三日電】三日之紐約泰晤士報華盛頓支局消息云、美國政府官方、以爲李特維諾夫委員之辭職、係蘇聯內部暗鬪及英蘇交涉難行之結果、玆誌該消息如左、（上圖李特維諾夫）

美國政府官方、以爲李特維諾夫委員之辭任、在最近頓形緊迫之國際情勢下、爲最重大且意味深長之事件、李特維諾夫委員辭職之原因、不外如次兩端、

一、蘇聯政界內面、爭奪權力之葛藤、陸續變遷、歷有年所、而外務部爲其中心以此關係、李特維諾夫委員、殆爲此內部暗鬪之犧牲者歟、

一、當此次英蘇軍事協定交涉時、蘇聯政府部內、發生對立、結果、李特維諾夫殆因此不得不辭職也、

暴露蘇聯空軍實況（五）

（戰鬪）機、當戰亂開始、導火線之前、即首先應聲而起者、厥爲長驅轟炸部隊是也、

此亦屬在華北華中之戰線、以中國空軍之援軍、而從事活躍之蘇聯轟炸部隊、若仍舊以之構成蘇聯空軍之第一線、實並非極大之問題、因其大型機、即係僅蘇聯多年特傾注共力之分對、則其眞價值、殊有難侮者在焉、

迭!貝!三型、（別名ANT六型）爲五座乃至六座之重轟炸機、製置MM十七型（亦即BMW）六百八十馬力之發動機、計有二架、武裝則搭載炸彈一、○○○基羅、航續力爲一、○○○公里、

又此飛行機、並有搭載M三四型八百三十馬力發動機二架之改良型、其炸彈搭載量亦增加至一、五○○基羅、最大時速、則亦在二百五十公里以上、迭—貝—六型—此型爲超重機搭載M三四型八三○馬力之發動機四架、祇因搖動高空飛行用之過給器、並另行裝置一○○型之發動機一架於胴體之內、誠乃一特別型之飛行機、因是、在八、○○○米突之高空、所謂具有每小時五○○公里之最高速度、亦屬殊堪期待、至於其炸彈搭載量、亦在三、○○○基羅以上也、ANT二○型、此飛行機於一九三五年、因空中發生衝突、遭有莫大之犧牲、以致最後歸於解體、此即乃蘇聯之宣傳飛行機也、又亦爲其誇示之『瑪基希姆、高爾基』號、當時計裝置七五○馬力之發動機八架、係爲世界最大之陸上飛行機、玆據傳聞、其將此發動機更換一、二○○馬力者六架之新『高爾基』號十六型、刻正從事於建造之途中、

（按）其最初之『高爾基』號、係於左右兩翼各裝置三架發動機、並於胴體上部、以前後排列、裝置發動機兩架、但此次之ANT二○型、則除去此胴體上部之發動機二架、全機之重量爲四十噸、翼寬爲六十三米突、最大時速爲二百七十五公里、竟以『空中之怪物』而更生矣、此若再施以武裝時、則又以超重轟炸機中之怪物、更堪警戒者也、（未完）

[illegible]承認除官廳[illegible]
聲明人 楊文禎

丟失收據作廢
敝人高占山字魁一於大同二年六月十三日八月廿五日兩次以地照五張在春耕貸款處作押品共貸本二筆九百元並發給一九三號及三三六號收據二紙因一時不愼丟失無論落於何人之手概作無效特此聲明
通遼縣 高占山啟

失照聲明作廢
啓者崔宗璧領名土地貳百二十九畝東西至山分水南北至崗坐落柳河縣小通溝村紅石鎭屯管內馬聲溝於大同元年匪亂時丟失呈請縣公署備案補發新照外無論落於何人之手概作無効特此登報聲明作廢
柳河縣 崔宗璧啓

丟失照証作廢
敝買孫國治中則地二十九畝東至孫西至道南至白北至于坐落開原四安村城後屯開原地籍局地號第二七五號於本年四月間交縣稅契連同老白契驗訖証丟失日後落於何人手概作無效除呈請發照外特此作廢
開原縣 趙慶鑫啓

丟失地照作廢
鄙人有坐落楡合村大東溝屯九五九號九六○號九八○號一○三八號地照共計四張本年舊二月二十五日丟失此後斯項地照四張即歸作廢特此明
開原縣三區楡台村大東溝屯 陳國政啟

丟失收據
敝人領名坐落通遼五敦他拉地四十五晌戶字三百五十九號達旗荒大同二年八月二十四日以王成業名貸款壹仟元在中央銀行作押前將三百十一號收據丟失除呈明官署銀行外無論落於何人手概作無效
通遼東成泰 王成業啟

失証作廢
玆有英台村十社屯西頭劉萬純宅地一段號二三六號東至劉生南劉萬純西北至道旱田一段二三八號東北至道西至才萬全南許家台區劃經地籍局發給驗訖証二枚全失除聲請備案外何人拾得概作廢紙
開原英台村十社屯 劉萬純啟

失章聲明
鄙人所有牙質名章一只刻有篆書張印恩綿四字於本月十日由衣兜內竄失無論落於何人之手概作無效特此聲明
聲明人 張恩綿

緊要聲明
敝前在皇姑屯聚興泰任事現已辭職自設聚興隆未商於康德五年十月間經張景春閻瑞生等調處由聚興泰脫離關係今後關聚興泰前途損益或發生債務紛爭等事敝概不負責恐未週知特此登報聲明
敝人 馬春元啓

緊要啓事
啓者敝人在于洪區前紅旂台村西所有土地均屬旱田忽有素不相識之林文業者私刻敝人名章暗立租契揑報承諾租與水田二百一十畝等文件運到常信村公所勒令報縣敝人聞聽不勝驚異親到常信村公所聲明確係僞造實無其事並將林文業所持之契約文件等保留在村公所以作將來憑証除依法在縣市法院各官廳聲明無效外特此登報鄭重聲明
瀋陽縣四區『舊五區』常信村東民屯 張萬英謹啓

緊要聲明
敬啓者皇姑屯警察署新村市大街路北大信永絲房財東王子丹王子厚周經會於四月十九日將大信永內貨物舖墊及應用物品全部兌與大信永隆記代表人李玉書以前欠外欠內及担保等項歸前大信東負責與大信永隆記無涉恐未週知特此聲明
奉天皇姑屯新村市大街 大信永隆記啟

出號聲明
爲聲明事敝於康德五年二月二十四日奉令與王榮九合夥在遼源縣立家窩舖車站市場內開設馬店居間業萬來棧玆於康德六年四月十九日因敝人身体軟弱不堪兼顧自已事務正在淸理之中玆經經頒諸中人証明情願出號與萬來棧脫離關係業經双方同中明白結淸嗣後目以往之事與趙明橋毫無干涉該店一切欵項來往及有無其他與醵時敝人全不負責特此登報聲明俾衆週知
聲明人 遼源縣 趙明橋啓

父子離緣啓事
啓者四方親友週知玆爲鄙之四子宋文辭年二十八歲品行不端倫常乖外任意滑蕩不守正業偏親與友前途乃而無望鄙言萬般無奈而脫離父子之關係其並兼備案於警察官吏分駐所及復興村村公所（所備父子離緣誓約証書）恐其四方親友不知故在報聲明週知今後親友等倘若與鄙之犬子宋文辭有往來信等鄙吾概不負責切恐未週知特呈廣告聲明
奉天省復縣九區復東村第四甲西硼屯 三益堂宋宣德字宣三啓

關於司法制度運用 及川司法次長指示

第八次司法官會議

【新京專電】第八次司法官會議、及川司法部次長、關於滿洲國司法制度及運用、有所詳細指示、尤其力倡左列諸點、要望司法官各完了其職責、

一、關係司法之使命

立足於滿洲國建國理想之司法使命顯然在於王道樂土之建設、民族協和之顯現達成、而動輒司法官頗有專心籠閉司法牙城、爲法而運用法觀之、似此云云之非難、爲須大加反省之問題、從前我國警察、盡力治安工作、今後成大注力於司法警察之國內情勢、一方鑑於國際情勢急變、有確立國境方面司法對策、尤其思想對策之必要、刻在着着準備中、我國參加防共協定、司法部亦有此重要責務、本部新設思想科、在北京置駐劄官、定制度、在最高及各高等法院、設治安庭、以期治安事件迅速適正處理、

二、關於法令之整備運用

重要法典之編纂、概見完成、而親族法、繼承法、民籍法、人事訴訟法、破產法、和議法、目下在起草中、鑑於共重要性、設民事法典審議委員會、以期萬全、基於產業五年計畫、關於各種統制法規之運用、以其運用之適否、即關於國力之消長、當此種事犯之處理、切望對於立法精神、充分理解以臨之、

三、關於官紀肅清

司法職員之不正事件、今猶未絕滅、不勝遺憾之至、決定如再發生此種事件之場合、取追求監督責任之方針、

四、關於人事行政

我國行廣汎之人事交流、取適材適所之人事行政方針、豫測時或使司法官爲行政官、使行政官爲司法官、希望各位諒此趣旨、訓練超越私的利害、有竭奉公之誠之覺悟、

五、關於司法機關之改組

關於本年度司法機關之改組、已向現地派調查班、完了實地調查、着着準備進行中、本年度、廢止司法公署、重要之兼理司法縣公署、及承審處卅四所、設置廿八所區法衙、但對興安各省、認爲立即斷行之不得當、豫定延期至適當時期、

張司法部大臣 訓辭要旨

於全國司法官會議席上、張司法部大臣之訓辭要旨如左、

我司法部開設以來、僅閱八年、而改革進步之跡、不遑枚擧、內外對於我國司法制度信用頗昂、因之完成前年治廢大業、致今日興隆、原來由日本帝國之無猜疑情誼支援、且又得總局之長官各位善於本部同心協力而圖更改刷新、一掃積弊、不外努力於司法威信之昂揚、日夜盡瘁於奉公眞誠、惟法律乃人民之準繩、然此能善爲運用、則得順應國家之存立時勢之推進、而常適合民間之實狀、今新東亞之建設、乃滿日一體之強化愈愈加重要性、滿洲帝國實備此東亞新秩序建設之樞軸的據點地位、使國家百凡之機能昂揚、微悉使與此政策爲同步調、而續行躍進、此時我司法官諸君、須善爲順應事態之進展、徒以適用往時事態之觀念、乃至原則不能應付現在及將來之事態、却認帝國之進境、照革新國家司法官之矜持、肅清綱紀、而圖吏道之刷新、常努力於崇高人格道德之涵養、當學識研鑽、實際與我國家相應、以適進司法之運營、是所切望、

今春二月、我帝國加盟防共協定、我國建國以來、由於滿日共同衛之盟約、於防共戰線上、完成責務、與來時代比較、更進一步於百尺頭竿、躍進世界新秩序、革新之舞台、我帝國與蘇聯及赤色外蒙相隣接、欲求此等赤色分子不潛入並不行破壞工作、亦已難矣、且事變以來、蔣介石政權內共產勢力增強、夫事變如蔣介石政權不驅逐共產勢力、終有難能告終之傾向、故司法部對於此等國內外之情勢、請求有効適切方法、而積極於對處之方針、要望各位善爲察知共間之情勢與外廊機關、更保持深一層緊密之聯絡、而圖檢察陣之強化、關於滿日職員和合協調之指導、近來而目、顯然一新、然而內外時局益加重要之今日兩者之間、不許有秋毫之間隙、於正義之奉職日滿職員、須相愛互相共遲疑、始終相信推心置腹、廢出背反之擧同舟共濟且須深一層留意細微之心理的修練、相依相助以顯現民族協和之實質的意義率係屬而滿日一體、衷心希望適進新興國家司法本來之使命、

建國廟御造營 國民勤勞奉仕式典

在南嶺擧行

【新京專電】協和會爲体得國民勞動奉仕之意義、五日午前十時起、在南岸建國廟御造營工事場、擧行建國廟御造營國民勤勞奉仕式典、當日之參加者、有張會長、橋本中央本部長、大橋國民奉仕中央訓練所長、于首都本部長以下青少年義勇奉公隊、協和會首都分會、國婦會員、並會參列二日國民勤員大會之之日本東京蒙疆、華北、華中、華南代表國內地方代表、先向國旗敬禮之後、爲神職之修祓、降神獻僎祝詞奏上、信條宣誓之儀、張會長橋本大橋等之開鍬行儀、玉串奉奠昇神而式終了、最後爲恒吉協和會輔導部長之作業計畫報告、橋本部長之訓辭、三呼萬歲正午式典閉幕、

戈布連資機 八日抵奉

訪日親善飛行戈布連資機、本日平安抗羽田飛行場、該機更擬訪問參加防共協定對世界新秩序予以重大力量之盟邦滿洲國、八日、鵬翼招展、飛來奉天、三日十日頃、更訪國都新京、對於友邦滿洲國、表示敬意及親善之意、十三日再度歸還東京云云、刻下滿航本社已接到此項確息云、

德青少年 蒙古研究熱

【新京專電】最近德意志青少年開蒙古研究熱、頗爲高昂、二日列席興亞動員大會之休爾茲駐日青年省代表、由蒙古會館、請求寄贈蒙古新聞、該館遂於三日、向柏林之希特勒青少年團部、發送十部、蒙古會館準備如有要求、便即發送云、

東塔塔頂 被風吹墜

奉垣爲古之重鎭、自秦漢以來遺跡甚多、而有淸之際、更於四關之外、勅建四寺、曰永光寺、曰廣慈寺、曰延壽寺、曰法輪寺、用喇嘛相地術、每寺建白塔一座、云能一統、即俗所謂東塔、南塔、西塔、北塔是也、頃者四塔、因年久失修、並受風雨所蝕、塔尖殆已傾圮、每有狂風、輒頻搖欲墜、而月之三日、省垣又忽爲巨風所襲、共勢之猛、宛如獅吼、以致永光寺之塔、亦即東塔之塔頂、爲風吹下、而墜於地、不悉所住喇嘛猶能修葺否云、

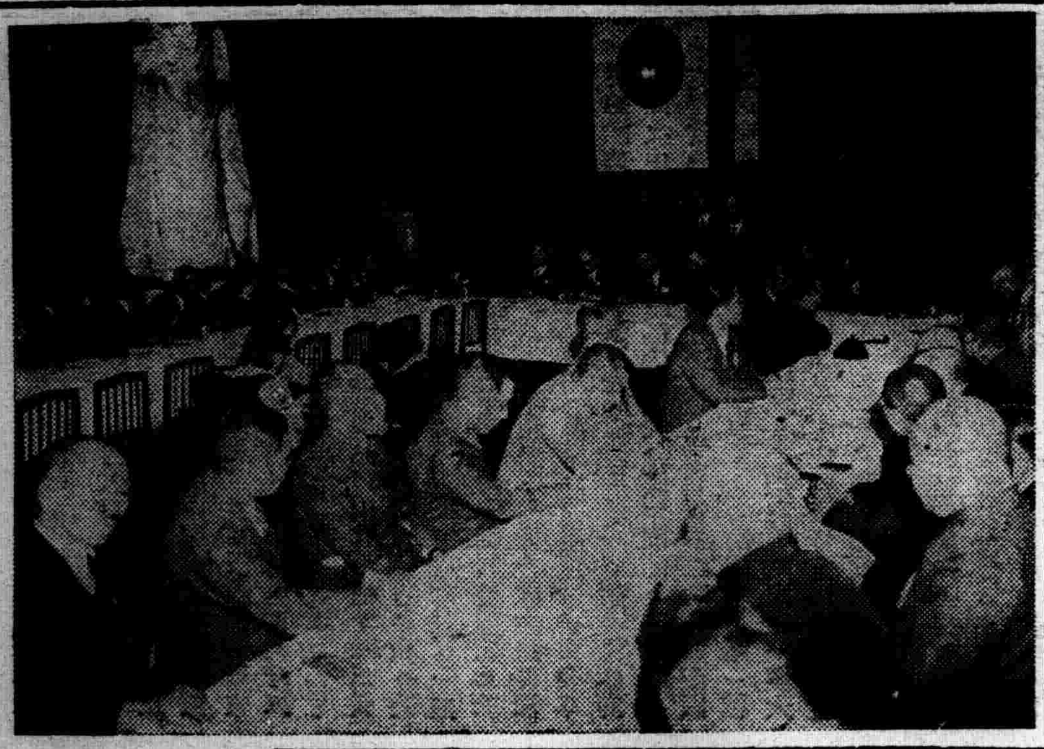

奉天警察廳 人事異動

奉天警察廳、四日發令廳內人事之異動、內中主要者如左、

調任 警佐 宋恩嘉 命警務科勤務
特高股長同 佳田春一 命兼務特務科特高股長
皇姑屯署同 吉田源吾 命保安科勤務
保安科 同 高柳信一 命保安科交通股長
交通股長同 闞永綿 命該科保安股長
調任 警佐 山本金藏
同 同 橫山政雄
保安科同 森井靜
調任 同 村山一三 命大和警察署勤務（各仝）
大東區署同 中村金之助 命城內警察署勤務
調任 同 周起厚 命大東區警察署勤務
同 同 王酒觀 命南市場警察署勤務
大和署同 重利政二 命鐵西警察署勤務
同 同 森井瀟 命保安科兼務

華北經濟使節團懇談

來奉之華北經濟使節團、四日晨來視察鐵西工業地帶及主要工場、午後四時半、出席大和旅館之懇談會、華北側鄭團長以下、本地側省市及商工公會關係者等有力者三十餘名出席、關於滿華貿易、及共他經濟關係緊密化、袒懷懇談、（寫眞）會場攝影

寫眞

二匪闖入大東地壇警所 圖搶警槍双方惡鬪

勇壯！韓警士孤身敵匪雖負傷而護住手槍

大東區警察署管轄地壇派出所、於昨四日上午十一時四十分許、突去怪漢二名、均持楊木木棒、入所後即舉棒向守衛警士韓常敏頭部痛擊、希圖搶奪手槍、該警士見狀不佳、當即與其敵抗、於是一警官二惡徒、格鬪一起、由辦公室打至臥室、警士因寡不敵衆、被惡徒將佩刀奪下、向警士喉部刺去、當刺中耳下部兩處、血流如注、該警士雖負重傷、但仍奮勇直前、將惡徒木棒奪下、與其格鬪、終將手槍護住、彼時惡徒見勢不佳、乃行逃走、該警士遂尾追呼援、適逢警長孫敬賢赶到、即行跟踪追擊、及抵三家子東八家子中間、抓獲一名、當送該署審問、據供白寶田、年十九歲、工人、並搜出手槍槍條十五個、尖刀一把、現警方正審問中、致該負傷之警士韓常敏、年二十三歲、原籍遼陽二區西營城子人、現住大東關侯家園子胡同七號、已送醫院治療、因傷勢不重、約一週內、即可全癒云、若韓警士者、可謂勇壯已極、殊堪令人欽佩云、

土肥新任奉省次長 今日由錦着任

新任奉天省次長土肥顯氏、乘五日午後零時卅五分着列車由錦州正式就任、參拜忠靈塔後初登廳向署員一同致新任詞、預定六日午前十時於省公署會議室、與別宮前次長之間辦事務交代、又訊別宮新任大連市長待六日與土肥後任省次長之間事務交代完了、乘八日午後一時四十九分奉天發鳩號車正式赴任、

呂產業大臣來奉

南滿各地產業狀態視察中之呂產業部大臣、帶同曹實業廳長、乘四日午後九時二十分乘列車由四平街來奉、於大和旅館一宿、五日午後五時蒞席於省長官邸之招宴、將有一兩日滯在歸京、

韓大臣赴哈

【新京專電】韓經濟部大臣爲出席五日於哈爾濱舉行之全滿銀行大會、偕同古本銀行科長及孟參事官等、四日午後五時卅分自新京出發乘亞細亞號赴哈爾濱、

各鐵道局 職制改正

本月斷行

滿鐵基於鐵道總局事業調整委員會之答申、廢止從來之鐵道總局中心主義、漸次取擴張各鐵道局權限之方針、最近斷行改正鐵道總局管下各鐵道局職制、目下在呈請新職制認可中、而該職制改正之重點、鑑於自動車業之增大、在奉天、哈爾濱、牡丹江、齊齊哈爾、吉林、錦縣六鐵道局、新設自動車課、關於社員之養成並福祉施設之增大、將前記六鐵道局之總務課、分轄於新設庶務人事兩課、一方對於電氣關係業務之增大、將現在僅奉天鐵道局議置之電氣課、更在牡丹江、哈爾濱、齊齊哈爾、三鐵道局、亦行新設、豫想人事異動、當亘相當廣範圍施行、而該新職制之實施時期、大體約在本月中旬許云、

妻私逃落溷 被本夫查獲

蘇家屯工人于澤川、山東人、有妻名于秀英、年二十四歲、天性淫蕩、不安於室、數日前竟由家走出、在蘇家屯落水爲娼、旋又來奉、住於北市場一店內、擬樹幟於宜春里、其夫幾經尋找、始得下落、於月之三日據情報告北市場署、當將淫婦傳訊到案、嚴式告誡後、令其夫領回度日云

房閥一再增租 住戶莫不叫苦

當此奉市住宅慌恐時期、市民有房產者、高枕無憂、而賃房居住者、莫不叫苦、一般房閥不但不可憐賃房者之苦、還百般設法增漲房租、或借詞市署增加房捐、或借詞修理、以致使房戶無力反抗、任房閥隨意增加、警廳、市署、協和會等機關、有鑑及此、曾設法救濟賃房市民、並取締房閥漲租、官方雖有此限制、但房閥陽奉陰違、仍乘隙作祟、前日市聯協會、關於住宅問題、曾徹底討論、本諸取締暴利目標、禁止房閥增房租、不料當此聲中、房閥胡德為、（東華門德順和粮棧財東）對大東門裡南奉行共所有房產、增加租金、在去歲冬季、廟房原租價四元五角、增至四元七角、一月後增至五元、按時情五元已可以取平、但胡某以房缺之故、四日又通知房戶、增租五角兩三個月工夫、連增房租三次、其情可見一般矣、於是由四元五角、竟增至五元五角、該院住戶莫不憤恨、聞將向關係當局請求辦法、致其將來如何、容訪再誌云、

奉市四月中 火警統計

奉天市四月中發生之火警、現經奉天消防署調查統計終了、計發生火警三十起、損失約十萬元、就中最重者鐵西署管內、最輕者北關署管內、其詳情如下、

▲大和署管內、發生火警六起、損失六〇五元、▲北市場署管內、七起、損失一七、二六二元、▲城內署管內、一起、損失四、九〇〇元、▲南市場署管內、四起、損失二五、七一〇元、▲大東區署管內、二起、損失三三元、▲鐵西署管內、六起、損五〇、〇九六元、▲北關署管內、一起、損失八元、▲皇姑屯署管內、三起、損失三、七四五元、▲合計發生火警三〇起、損失一〇二、三五八元云、

調查灤河白河水電資源 滿華協同進行中

【新京專電】具有水電資源之灤河及白河之水電、即應熱河及華北之產業開發、殊有急速開發之必要、水力電氣建設局、與華北臨時政府建設總局相協力、決定行以基本之調查、前月下旬、曾派遣調查隊二班、調查承德喜峯口間之灤河與古北口上流之白河、灤河調查隊、其大部分之概查、已終了、乃於二日歸京、次之調查南河川、皆有數處發電之好適地、最小限度、亦可開發五六十萬基羅特之水電、故候第二班白河調查隊之歸京、該局更擬派遣大規模之調查隊、詳細調查、當茲秘境熱河開發及華北產業開發、就須大電力之際、觀測灤於滿華之兩河川、其水電開發之急速具體化、頗爲一般所期待云、

接兌同泰號營業要重聲明

啓者情因本埠河北同泰號股東王恩九近因身體多病不欲經營特親煩中人說允情願將該號所有貨物舖墊兌與敝人接收仍在舊址照常營業當更名爲積成玉惟該號自出兌後所有以往之債權債務仍歸該號股東王恩九自行處理與積成玉概無干涉事關接收營業特此登報聲明

康德六年四月二十九日聲明商號積成玉代表李煥文 公主嶺市場町一丁目五番地 趙子民同啓

鳴謝大興公司 營業所通化公濟當 賠欵迅速

啓者敝人於四月二十四日午前失愼竟遭火災將瓦草房八間燬燒幸事前在大興公司通化公濟當保險部由扶桑保險公司保有火險四千五百元當經該公司派員調查毫不留難於災後五日內除未焚房間外照數賠償國幣四千零六十五元已如數領訖足見該公司信用卓著手續敏捷敝不受絲毫損失謹登報衷心鳴謝請有動產不動產者速向各地該公司投保火險以保產業並爲介紹焉

通化省城平康甲 趙邦魁啓

聲明撤股

啓者敝人趙素林劉丕善遲玉堂在康德五年四月十五日與姜相武在奉天市瀋陽區小西街第一段二六一號開設德源通合名會社現因各自原因不欲繼續營業茲經全体社員同意在康德六年三月十七日將賬簿全部結清敝人等已將股欵全數撤出所有對外對內存欠欵項既對外之担保與一切之責任並自開業至本期退社結算期內應付之各項稅金已全數付與姜相武個人担負全責此後德源通營業之盈虧及其他一切之責任亦全由姜相武担負不與敝人等相涉除在法院登記外恐未週知特此登報聲明

聲明撤股退社人 趙素林 劉丕善 遲玉堂 仝啓

失照聲明

啓者敝人領名大租地壹段計貳畝參分坐落敦化縣城東南處東西至張姓南高姓北李姓於民國拾五年拾貳月貳拾壹日領得斯字第拾九號買契壹張於康德四年二月間不愼遺失除呈請補發外特聲明作廢

敦化縣 王嘉榮啓

聲明前圖章作廢

啓者洮南永和堂於去歲蒙李會長分勢明白興隆街爲政記康業富文街爲成記成政兩號永無糾葛而敝號增添永和堂成記新圖章爲有效特此登報聲明

洮南 永和堂成記店

緊要聲明

鄙等領有前梨樹地方儲蓄會股票不愼遺失除請補發外特此登報聲明無論何人拾得概作廢紙

劉玉崑 劉恩祿 名下儲字一二九五、一二九四號十股壹張方字一八〇、一八一號五股壹張

劉玉崑 劉恩祿 仝啓

股票遺失聲明作廢

茲有段中藩以振德堂名義在本號投入股本江錢二百萬吊當時開有東字元號股票一張計一百萬吊參號一張八十萬吊七號一張二十萬吊以爲憑證不愼遺失無論何人拾得概作無效特此登報聲明作廢

泉拜 東興泰當啓

登報聲明

爲聲明事敝人等夥產坐落奉天市小西街路南全義成住址市房全部并無因債出售情事祈各界勿爲流言蜚語欺矇特此登報鄭重聲明

史日新堂主人等啓

本報招募分社啓事

啓者本報爲謀宣傳日滿華親善國策普及文化起見廣募分社及第二分社擴大推銷以期達成新聞報國使命 手續簡便待遇從優擬就此高尙職業者祈速函洽本報販賣部或逕來社面商是荷地址列左

鞍山、盖平、復縣、清源、龍王廟、阜新、溝幇子、彰武、通遼、承德、蒼石延吉、昂昂溪、東寧、牡丹江、延壽、高力坡、湯原、安廣、瞻榆、龍泉鎮、密山、琿春、汪清、和龍、開魯、方正、安林甸、克東、德都、古城鎮、四平街、

營業

社員募集簡章

一、採用人員 廣告部員及事務部員各若干名
一、應募資格 廣告部員及事務部員須具有中學畢業程度者爲合格（但廣告部員須要文墨練達者）
一、年齡 卅歲以下之滿洲男子身體健康素無嗜好者
一、試驗期月 五月六日午后一時起將最近半身脫帽像片及親筆履歷書兩份一同携帶來社
一、待遇 薪水及其他待遇等候來社時面談
一、場所 奉天市信濃町十七番地

若素本社滿洲總分行

緊要聲明

逕啓者舊義成香自民國十四年成立至康德四年與義生香經理徐煥章分勢於是年四月經蘇品一作故於康德四年古曆八月經蘇鵬漢接作嗣因生意蕭條無力營業於康德六年陽曆四月該蘇鵬漢等將義誠香迫蘇墊貨物完全兌與衆股東改字號曰天成香以安鳳閣徐子濱爲正副經理至於義誠香時代所有來往賬目及收存條據等事仍歸義誠香財東蘇鵬漢等負責不與新號天成香相涉如有以上情事請於陽曆五月一日至月底止來敝號天成香改易圖書另換條據方爲有效如逾期間敝號不負責任除函知外先行登報聲明切勿自悞此啓

康德六年四月廿三日

盤山縣天成香 經理安鳳閣 副經理徐子濱 仝啓

大照作廢聲明

啓者敝人有坐落海龍縣腰駐所村徐永清領名大照一張域則二十畝東許殿西本城南大界北大界又徐永清領名大照一張中則二十八畝一分東本地西畢克升南大界北大界又徐永海領名大照一張中則十畝東本地西本地南大界北大界又徐永清領名大照一張中則十畝東本地西本地南大界北大界又徐永海領名大照一張中則十五畝東本地西本南大界北大界又徐永海領名大照中則一張十五畝東本地西本地南大界北大界又徐永清領名大照一張域則五十畝東許殿西本地南大界北大界又徐永清領名大照一張域則四十畝東本地西施慶餘南大界北大界以上計大照八張計中則地七十八畝一分域則地一百一十畝均坐落腰駐所村內不意將該照因刀匪變亂埋於地下糜爛不堪再爲管業之憑據除呈請發給新照外特此聲明

聲明人徐德徐升啓

脫離家屬關係

逕啓者氏次子榮薛亡故遺有一子名常振氏深望其妻康石氏守節撫孤以承其亡夫繼統不意康石氏不安於室肆行無忌撫孤不方刁擾家庭氏諄勸難改放蕩益甚屢展維思忍無可忍業於康德五年十月十四日與康石氏及其親屬朱治安者和議妥協變方依法情願脫離家屬關係當時出立合法脫離證明書以作永久憑據藉免日後糾紛自脫離迄今半載於茲行動自由各不相涉恐親友不明底蘊被其欺矇特此聲明

現址 奉天市小東邊門外新開南街一號

康榮氏率子等謹啓

聲明支票丟失

於康德六年四月二十一日本埠天興厚開除滿洲興業銀行二九二八號支票一張計國幣二百元正付永和號又轉給敝號因提欵人不愼中途遺失彼時向銀行聲明丟失掛號外但此支票無論落於何人之手概作無效特此聲明

奉天城內中街中和胡同 大新實業社啟

聲明作廢

爲左記大同二年春耕貸欵抵押品收據遺失無論落於何人之手概作無効

借欵人	收據	大照	計地
陶佐卿	第七二號	四十九張	三百二十四畝
孫道威	〃第七三號	〃四十一張	〃三百二十一畝
宮發	〃第二六五號	〃四十三張	〃二百九十五畝
同公有	〃第一七九號	〃四十六張	〃三百七十一畝
秦毓秀	〃第二一號	〃七十三張	〃四百二十九畝

淸原縣第七區 太和村公所啓

失照聲明

敝人王錫生等於大同二年舊歷二月二日被匪焚搶損失戶管大照八張茲將領名畝數等則坐落四至列後

坐落	照別	領名	等則	畝數	四至
富仁村輝山	戶管	王錫生	中則	三十畝	東至道西至王姓南至曹姓北至本姓
仝	仝	仝	仝	十八畝	東至道西王姓南本姓北吳姓
仝	仝	仝	仝	九畝	東荒格西至道南李姓北白姓
實民村馬圈子	仝	仝	下則	十四畝八分	東曹姓西至河南至壕北至壕
仝	大照	仝	仝	四畝	東至西至南至北至荒格
實民村仲官屯	戶管	王錫廷	仝	十二畝四分	東至趙姓西至沈姓南至荒格北道

仁丹的益處

調整腸胃　助長消化

充足營養　創造康健

旺盛氣力　充實活力

明快頭腦　增進効率

銀粒仁丹之價目

試服包（裝一百五十粒）壹角
山形紙藥盒（裝三百二十粒）貳角
附鉄子藥盒（裝四百粒）叁角
附防共藥盒（裝七百粒）伍角
附体育藥盒（裝七百粒）伍角
帶瓶子（裝九百粒）伍角
德用包（裝一千粒）伍角
德用大瓶子（裝二千二百粒）壹圓

体育向上

殺菌防病

仁丹經服用之後，在胃內再受了胃口的勞作「把仁丹所有殺菌解毒的藥力，」積存於胃口充足異常。倘有病源菌由口侵入來患胃的時候，其藥力立即生効，一掃盡蕩；使之莫所可患，保持康健，永無後患。

強胃化食

我們慣聽說：「胃氣痛」或是「鬧肚子」，這都是腸胃不健全，成爲最大原因。仁丹功効補胃潤腸，而使消化官能十二分的勞作起來；以盡化食消毒的本領。將在食物中所吸收的養分，灌輸到各主要部分去，予以推陳出新。裨益身體，創造康健。

防共藥盒

盒的兩面上配上表示世界地圖的圖樣在每用仁丹的時候，隨用隨映起防共國策，實際是最適切時局的藥盒

附贈防共藥盒
銀粒仁丹伍角包

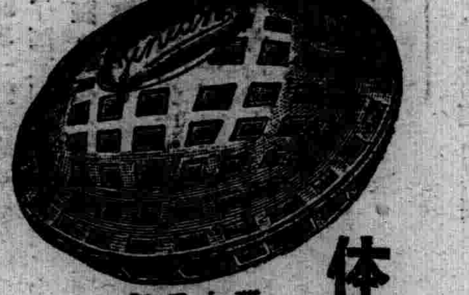

体育藥盒

表徵体育報國的這個藥盒，宗旨是在体育向上及創造强壯的國民，爲養克服時艱，殊以堅韌毅幹爲急。

附贈体育藥盒
銀粒仁丹伍角包

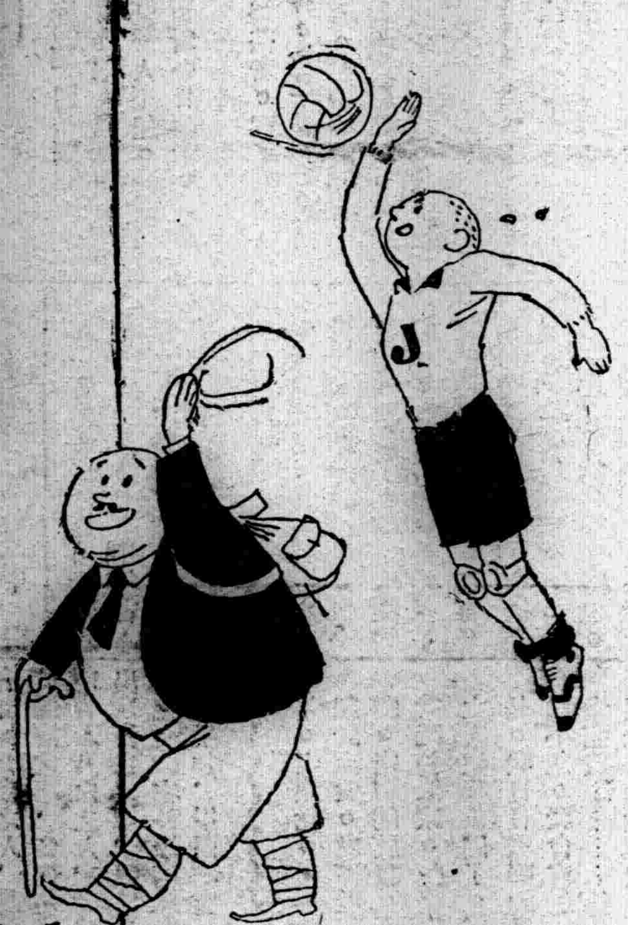

各地均有出售

森下仁丹株式會社謹製

神皋雜俎

隨感錄 55

(丐)

親於老史耐德夫婦之對待小史耐德。吾人深感天下父母之心無不同矣。小史耐德。幾如已死之人。卒仗科學與金錢之力。使其復生。此非極富之美國人。亦不克有此驚人之舉。但由純粹倫理道德觀之。則不能謂其人其事爲炫富。實人類之眞愛。父母之至情也。父母之恩情既如此。則爲子女者。獨非人乎。其有以報。亦人情也。

原來西人之法。以權義爲衡。而人情即寓其中。且其人民。互不相累。皆有資生之道。於是由不相累而造成彼此互助之能力。其人情轉益厚。如子承父業。天下之通義。然在西人有子不受父金。而聲明充公。作救濟費者。其厚爲如何乎。蓋不僅厚於家族。恢恢乎擴及同類。澤及全人。反觀中國。慈孝素著。以五世同堂爲最有福。然而一家之中。品德不齊。賢愚差異。甚或一人生產。他皆坐食。不但兄弟姊妹之同炊者。依賴性成不謀振作。而折居出嫁。或姑表近親。亦多告援。求爲挹注。滿洲中國之人。眞有一人負數十口之生活義務者。此在外國所絕無。而滿洲中國之所獨有。尤以民國以後。天災人禍橫行。失業失職。以及本來無職可言者。咸搖目瞻矚。擇所依倚。於是凡有親戚關係。朋友關係者。於自己家族以外。還得兼顧親友。收入越多。此項義務愈大。是以滿洲中國之有職業而且得有相當收入者。決無一人獨享。一家獨裕之事。最低限度亦必有一二坐食之子弟。分潤之親族。不如是。則決不能謂之爲滿人爲華人。假如有一吝嗇性成。不顧兄弟。不贍親族。不恤朋友。則惡名立至。毀譏且有性命之憂。由家賊遂能引外盜。其人難保首領矣。

在權利義務分明之國。人人皆克自立。以依人爲恥。無論何人。皆以自食其力爲榮。男女無分。皆執一業。是以家裕而安。而人情亦因之益厚。除老病廢疾。以及未成年者。斷無依人爲活之理。於是兄弟睦。妯娌和。父子、婆媳、夫婦。雍雍然。利用休沐。而聚餐娛樂。其眞情厚意。有不可言者矣。

春夜雜記

(續)(張策軒)

▲會眞記(西廂) 曲本名。唐元稹撰。記張生崔鶯鶯事。宋王銍云讀微之所作傳奇。未知張生果爲何人。意其非微之一等人不可當也。清源莊季裕言。友人楊阜公嘗讀微之所作姨母鄭氏墓誌。云其旣喪夫。遭亂軍。微之爲保護其家備至。則所謂傳奇者。蓋微之自敘。特假他姓以避親耳。攷微之作陸氏姊誌。云予外祖父鄭濟。白樂天作微之母鄭夫人誌。亦言鄭濟女。則鶯鶯者。乃崔鵬之女。於微之爲中表。所云張生決爲微之無疑。

◆放送劇◆ 誰是誰非

(二幕)

編劇　李喬
導演　笑羽
音響　安犀
解說　春子
提琴伴奏　高英
劇中人　扮演者
趙大先生　李喬
梁雪茹　白薇
高經理　奮揚
小茹　小環
慈善會員甲　張藝
〃　乙　馬驎

▲梗概

社會的支配者。社會的享利者。社會的竊盜者。有時三位一體。統統是所謂『站在人前有頭有臉』的紳士。譬如 趙大先生和高經 理等等。

誰也知道也誰聽說過。趙大先生是一位大紳士兼大慈善家。門上方才還掛上一塊新匾。他的人格。至少應該與日月齊輝。言動。只少應該是凡夫俗子的楷模。就衛他總向愛善會中所捐的款比他們前所懸的許多頌德匾的賣本還多。所作所爲。一定是漂亮異乎尋常。唯有這次所遇的高經理與梁雪茹姊變的事。簡直是天不給善人留『漂亮』機會一樣。

大概有五六年了。梁雪茹與高經理所創造的非公式的孩子—小茹。長到四歲了。高經理家中本有太太。爲了自已省 心想躲避和她。們母女正式同居。可是趙大先生善念中不容許這個。於是把他們強捏在一起。不過強捏總是缺少永久性的。現在梁雪茹母女。又遭了遺棄。吃過虧的女人自然就理智起來。健全起來。目下她不願意重溫舊夢。她只想渡過當前的難關。求一條生路。於是她控告了高經理。求 趙大先 生做證。說句公話。要高經理負點責任。

趙大先生礙於『高大爺錢好花』而囁嚅。但聽說『救了苦命母女比掛匾還光榮』而且梁雪茹在他心目中。還不是可棄的女人。於是他很堅決的答應下來。

高經理也來了。也求他作有利的証人。起初他又是躊躇。繼而所高經理說『給兩千元錢。外搭一塊匾』而且『交情大於王法』。條件比梁雪茹優厚。於是他又很堅決的答應下來。本來。這件事據說無所謂『誰是誰非』。

在法庭。趙大先生也許忘了說一句公話以致高經理獲得了勝利。這時梁雪茹的生路完全斷絕。憤怒之下她自刎在趙大先生的家中—這人命。等於活坑這位大慈善家！

趙大先生抓住了高經理。讓他負責任可是事到如今。誰還講 交情。何况 兩千元錢。一塊匾。完全履行。何況趙大先生親自証明高經理與梁雪茹並沒有夫妻關係。法院中有案可査！

高經理一瞪眼。走了。門外鼓樂聲中那塊作証人所賺來的新匾。已經開始又向門上懸掛了！

詠「柳」的詞

(續)(麓淙)

此外寫離別之詞。襯以楊柳的。如毛文錫的柳含烟。『河橋柳。占芳春。映水含 烟拂路。幾回攀折贈行人。暗傷神！……』納蘭容若菩薩蠻中有句云。『楊柳乍如絲。故園春盡時』。內含離別而不明示。是其得力處。周美成蘭陵王咏柳云。『柳烟直。烟縷絲 絲弄碧。隋堤上曾見幾番。拂水飄綿送行色。登臨望故國。誰識京華倦客。長亭路。年去歲來。應折柔條過千尺。閒尋舊蹤跡。又酒趁哀絃。鐙照離席。梨花榆火催寒食。愁一箭風快。半篙波暖。回首迢遞便數驛。望人在天北。悽惻恨堆積。漸別浦縈迴。津堠岑寂。斜月榭携手。露橋聞笛。沉思前事似夢裡。淚暗滴。』(未完)

李清照與其詞

(續)(葆仁)

張端義貴耳集。謂其秋詞聲聲慢。乃公孫大娘舞劍乎。本朝非無能詞之士。其詞如下。

『尋尋覓覓。冷冷清清。淒淒慘慘戚戚。乍暖還寒時候。最難將息。三杯兩盞淡酒。怎敵他晚來風急。雁過也。正傷心。却是舊時相識。滿地黃花堆積。憔悴損如今有誰堪摘。守着窗兒獨自。怎生得黑。梧桐更兼細雨。到黃昏。點點滴滴。這次第怎一個愁字了得』。黃昇謂寵柳嬌花之語。亦甚奇俊。前此未有能之道者。

『蕭條庭院。又斜風細雨。重門須閉。寵柳嬌花寒食近。種種惱人天氣。險韻詩成。扶頭酒醒。別是閑滋味。征鴻過盡。萬千心事難寄。樓上幾日春寒。簾垂四面。玉闌干慵倚。被冷香消新夢覺。不許愁人不起。清露晨流。新桐引。多少遊春意。日高烟斂。更看今日晴未。(念奴嬌)』。

苕溪漁隱叢話云。綠肥紅瘦。此語甚新。黃了翁曰。綠肥紅瘦。無限悽惋。却又妙在含蓄。知篇中藏無數曲折。自是離得之作。『昨夜雨疏風驟。濃睡不消殘酒。試問捲簾人。却道海棠依舊。知否?知否?應是綠肥紅瘦。(如夢令)』武陵春。一剪梅。均係感慨但才氣縱橫。文采煥發。均爲無上佳構。(未完)

以鳥鳴春

(續)(思齊廬主)

九鴉。鳥之一種。性不反哺。體較慈鳥尚小。全體惟腹作 白色。其餘 各部皆黑。春來秋去。飛則結陣。鳴不以時。必於陽春初回。即可見其由南飛來。盤旋空際。而唳…叫焉。

十鶯。亦鳴禽也。頭與背皆作灰黃色。腹灰白色。尾有黑羽。喙不長。而甚鈍。雌雄常雙飛。初春而鳴。宛轉淸脆。亦名黃鸝。又名鶬鶊。俗名黃鶯。共鳴聲如歌如簧。散見于古人詩詞中。略引數則。如杜甫詩曰。『煖入鶯簧舌漸調』。歐陽修詩曰。『鶯歌煖正繁』。可見鶯之發聲。必待春也。杜甫詩曰。『兩個 黃鸝 鳴翠柳』。又曰。『上有黃鸝深樹鳴』。可見鶯鳴於春。隨處可得而聞也。更有戴仲若『載酒聽鶯』。稱共鳴聲爲『俗耳鍼砭。詩腸鼓吹』。共鳴聲之能引人入勝。見重於詩人。可見一班矣。非衆鳥所能望其項背者。(未完)

春神

(續)(董鑫文)

光陰飛也似的去了。居然能使我安安的度到了三年級的最高階段。眼看就要卒業了。啊呀！回想從前的事。拿出來小學時代的像片和現在的像片對照。居然成了兩人。青春雖然依在。而童年所存在的天眞卻不知到那裡去了。

在這百花復活的春日裡。生活中的人們。回溯我們人生的天命。何嘗不像花的一樣開與落呢？天地間一切的萬物。日新而月異。好像一個地球的廻轉。有白日。有黑夜。人在天地間有。生有死。美滿的歸宿。窮途的歸宿。都走到了鳥有之鄉裡：…『這話不過安慰自己的心吧了』。

將我的心要放到大海洋那樣的寬潤。茫茫無疆。可以使那偉大的軍艦。任意的通行。可以像蒼天 那樣的廣遠。任大鵬的高飛。

可以使自己在青春裡放出了力量。用盡自己的智慧。抓住了時代的目的。別負了青春。最後一句話『天無絕人之路』使我 的心 平靜下去。呀！窗外的天空。已經深黑了。月兒星兒都放着他的光耀。白亮亮的臉在天空的高處向我笑着。屋內的燈光漸漸的黑了。我也隨着燈光一樣的。入了夢鄉。(完)

燕子

(續)(蕙)

從此苦海愁城中的他們。是只有用淚水。來潤澤他們的。沉寞生活了。當他們以哀音相慰。以淚眼相視時。那是最痛哭的一剎那呢。然而。任着他們怎樣的焦急。傷感。老 燕是仍沒有 歸期的。

老燕自從離開他們後。是常常的爲了想念他的老妻幼子。而流淚的。雖然是小主人。怎樣的優待他。給他小青豆。小蟲兒。小竹樓。玻璃窗。但他總是不會有一絲笑意的。他終日的默禱着。能使他〃早日返鄉〃那就是他今生之 幸了。一切的口禍。是不需要的。

時光催促乳燕。似乎都大了起來。美麗的羽毛。披滿了周身。他們也都會自尋食物了。而且更有奉親的精神呢。但是。韶華是留不住。母燕的老毛。終於是逐次的脫落着。母燕的晚景。似乎更有些悲傷了。期待老燕的歸日。是更甚呢。雖然孩子也都往各處的尋覓。但每日是都帶着失望悲哀的氣息返巢。〃老燕還不回來〃。

兩個月後的一個朝陽裡。不憶老燕竟扇動着双翅。歸巢了。一双紫燕相視着彼此的憔悴而罷。枯瘦的身軀。不禁的都失聲痛哭了。在悽惋的音 調中。恍如是 聽出了。老燕說。〃小主人的母親最慈愛。瞧着我的顛唐精神。瘦弱的肢體。不忍親叛我死於他家。今天偷着背小主人把我放回了。這或許也是。我日日默禱的功勞呢。眞不想。我會有這一次的不幸遭遇……。待他拭乾了淚水。始發現圍他身邊的孩子。是只有四個了。據母燕說。〃他倆已是嫁了〃。一双紫燕都不勝今昔之感。而又嗚咽的哭泣起來。(完)

九星日鑑

舊三月十六日　五月五日
金曜　壬寅　赤口　開宿　牛

▲一白之人、得天之利、欠人之和、宜加注意、壬甲坤吉▲二黑之人、暗雲自然逝去、定能晴朗、丁 艮西吉 ▲三碧之人、無理登展時、反遭破敗、壬南甲吉▲四綠之人、易爲老廢萎靡之風所尼、宜自奮勉、壬丁甲吉▲五黃之人、勿求快於小愉快、須力求最後之大魚、艮丁西吉▲六白之人、爾徒張意氣耳、帶務不見進展、西壬南吉▲七赤之人、對於他人前此遲滯之事、定告解決、西北南吉▲八白之人、大肆活動、出現自由天地、艮巳北吉▲九紫之人、在外跐高氣揚、在內困難增加、甲西北吉

無線電 放送節目

五月五日(星期五)

午前

六、〇〇(新京)國歌
六、二〇(新京)格言、自求多福 侯淑貞
六、三五(新京)初等日本語講座
七、〇〇(新京)淸晨音樂 管絃樂(描寫音樂特輯)第一回、一、熱鬧之狩獵 二、鐘錶店的買賣、三、吹笛者及小犬、四、牧神的登場、五、林中鐵匠、六、郭公圓舞曲、
八、二五(新京)建國體操
一一、〇〇(哈爾濱)家庭講話、子女各性善導、哈爾濱市公立香坊國民學校 李逢春
〇、〇一(新京)新聞

午後

〇、三〇(大連)雅樂、大連惠文雅樂團、一、天涯歌女、二、玉芙蓉、三、高山流水、四、梅雪爭艷五、吳錫景、
四、四〇(新京)新聞
六、〇〇(哈爾濱)兒童新聞、故事、貝多芬的故事 張濟中
六、二五(奉天)評詞、高宗巡幸記固桐晟
七、三〇(北京)滿華交換放送、華北治安恢復觀光事業之推進、臨時政府行政委員會、情報處第三科長、胡政
七、五〇(奉天)話劇、誰是誰非、奉天放送話劇團
八、三〇(奉天)奉派大鼓 靳華雄、那月朋、外二名
九、三〇(新京)評詞、洪武劍俠圖、張青山
一〇、三〇(新京)崑曲、定情賜盒、滿洲國樂社、

長白塔山遊記

(上)(胡有章)

天氣淸和。桃紅復含宿雨。春光明媚。柳綠更帶朝煙。際此良辰美景。正人遊興時也。月之二十五日假友邦靖國神社臨時大祭休息日。即作塔山一遊。塔山在長白縣署西方。約三里許。山高數十丈。山頂以卡房所在之峰爲最發山麓以靈光塔爲最著。步出北門。即登山直上。首至攬江榭。稍爲憩步。遊趣至喜雨亭。共匾額係前通化省長呂宜文所題。亭內北面。懸有奮前總務科長撰誌喜雨亭記。滿幅珠璣。令人欽佩。繼順汽車路而 上。石徑倚斜。花木交錯。山路崎嶇跋陟難進。行至山 中。身覺疲憊。幸遇遊侶。迎面而來。談歡之間。彼等告知上山之汽車路。七曲連環。繞至山頂。係在去歲暑期。藉半日休暇。由縣長副縣長督率 全署職員。在溽暑酷炎之下。逐日興修。手胝足胼。不憚勞瘁。越月告竣。然未運立碑碣以垂永久。情實可惜。 迨至山巓。又經數百武。平原而曠。中有水池一圍有五尺。 深約尺許。碧色澄淸樹葉掩蓋其中。有飛虫三五穿舞其上。附近雜草。莫辨其名。百鳥爭鳴。莫辨共音。似助遊人興趣。

東北行二百餘步。層級而上一覽峯。(取水天一色之義)又東爲瞻白峯(天晴雨霽遠 望長白山氷雪如畫)又東北爲觀衞峯(北望衞渦山 峯巒。重疊歷之可數。三峯聳峙。適當縣署之右。登山遠眺。氣象萬千。亦長白之勝概。賞心悅耳。快我私衷。數月憂悶。至今爲之一暢。

旋向西南行。山坡略爲漫下。靈光塔在焉。英光爽氣。撲人眉宇。塔高五層。闊八九丈。塔之中穴。供有仙牌。惟外部日炙雨淋。皆侵蝕殘毀。塔尖傾圮。磚瓦零星。盾粗而堅。擲地有聲。雖無碑碣可考。不知建於何代。按法庫門 古塔。據金石家 稱爲元塔。以此類推其爲遼。元。間故蹟無疑。 然滄海變遷。一柱高撐。各魯之靈光殿。巋然獨存。因之 以靈光故名斯塔。搭之西側。於宣統元年八月經設治總辦張鳳臺。疊石爲牆。架木爲蓋。顏日『塔山精廬』。年久失修。坍塌不堪。惜其『塔山精廬』之橫匾以及『一水平分華夏界。萬山拱護帝五州』楹聯均已無存。僅祇陋室之楹而已。

曼殊詩徵

△獨行至六通寺 (陳蒼虬)

山深息交游。獨往尋僧庵。徑轉忽異色。迎面堆濃嵐。高柯正脫葉。新紅醉霜酣。上方帶修竹。萬翠猶毵毵。到門剝啄久。偏僂應跫疊。院靜無履聲。微聞度檀楠。

長老信古德。款懇致敬謙。同居盡淸修。不數前三三。上堂儼夕課。龍吟起深潭。一步千威儀。千業一拜參。皈依罪過身。慘怛人天含。旁觀敢贊歎。偷懶徒心慚。方知設教力。歷劫禮所担。晚尋竹逕歸。回首情猶躭。夜枕接膽聞。寤寐同淸嚴。

△同人遊千山車過七嶺子作 (于蓮客)

飲烟卓午見人家。方罫園村整復斜。覆隴春陽播豆種。沿門晴雪擁梨花。民風醇朴存昭代。蹕路崎嶔歷翠華。(康熙廿一年聖祖幸千山御製詩有崎嶔綠石磴宛轉歷巖阿句)。到此停車堪易服。一生幾兩有同嗟。

放送劇本 朱買臣

(九)(安犀)

吏 (匆匆跑進。)老爺。田。田夫人吊死了。

朱 她吊死了?麼有希望了嗎?

吏 她她同田大郎一塊上弔。田大郎僅存口悠氣。田夫人是一點希望也沒有了。

朱 唉?這種愚人!你去告訴賬房。等田大郎緩過來多給他一些錢把他女人埋了顧意回家再多給他點盤川。

吏 是。

王 這種事。大人不要過[illegible]。一定是大人的前夫人後悔以前的錯誤才做出這樣愚事來。

朱 這眞是愚事。我原是爲他們好。

王 大人。這一段佳話。將來一定要寫在歷史上的。大人。下官告辭了。

朱 還有一件事你等一等。我還有個名單你拿去。這上的人名都是在我不得志時候瞧不起我笑罵我的人。你照着名單通知他們。說我下月十五日在太守府宴會。請她們都來。這些錢是給他們路上的盤川。

王 我先替他們給大人謝謝。大人眞是個偉大的人。好。下官告辭了。

朱 我不遠送了。替我謝謝大家的好意。—劇終—

新刊介紹

▲滿蒙評論—五月號。滿蒙評論社出版。本號要目。『興亞會館と滿洲國產業五ケ計劃』『醫師在を描いた文學』『畫壇時評』『源氏物語律調論序說』『滿洲國映畫の現狀』『桃の花』甲斐水棹先生』『苦力來る』『文化都市大奉天に據るもの』『詣念佛』畫家とモデル女『舞踏娘行狀記』(定價金五十錢)

閒話千山

(續)(小天)

後來酒家先生。李君雅森諸位也趕到了。都說景物很好。眞明媚極 了。因之凡是有攜 影機的。莫不急爲攝入。儒丐先生見了說。這裡風景畢竟不壞。很像我的故鄉北京西山那樣幽雅。不過石頭還無這般峥嵘奇秀。在這些人裡。大澤氏來精於水彩寫生。蓮客也精於青綠山水。其餘的人都有文學的本領。所以他們到此。不忍離去。正在停足玩愛的時候。一舉首看看先行的同人都走遠了。只好尾追上去。

沿着山麓繞了一個大彎。便見前面搭有席棚。懸着飛幕。有許多遊客在棚下擁擠來去。購買飲料。知道這便是到了無量觀的山下了。在山口的兩山脚下。搭了一座松枝牌樓。上面懸了一方。『祈禱大會』的匾額。左右更有『道運』『宏開』兩方小匾。牌樓前邊。有一對松針紮成的紅眼獅子。在右邊的獅子前邊。立了一方白油黑字的『千山形勢平面圖』。此圖測繪的極爲工細。眞是遊千山的一個最好指針。

過了牌樓逐步上升。走過四十幾米的土坡。就是繫成的一條一條的石級了。在石級的下端西側。有丈許渾圓的石塊一個。上面有石碑五幢。緊密排列。都是嘉慶道光年間的古物。本想讀一讀各幢碑文。看一看無量觀的史蹟。誰知那上面滿貼着鑿張紅紙或是黃紙的『風調雨順』『國泰民安』等等的大標語。不但這裡貼滿。就是山門內外的古碑也莫不如此。這不是道士甘願貼到上邊。因爲除了石碑。標語就無處可貼了。

立在此處往上一看。有一層一層的廟宇。最下層的。是綠葉扶疎裡露出了兩座白塔。回頭向山下一看。前山如屛。低松似草。也是翠藹重重。閉塞了來路。然後知道。所謂佳境 淸幽。就是如此。過了五碑的大石。又走十餘米。在山門懸崖下値得瞻仰的。一個是八仙塔。一個是葛眞人墓塔。八仙塔是六角磚塔。共計十一級。高約三丈。外面 塗的粉飾。很像爲期不久。在八仙塔塔基的西側丈許。也有一塊渾圓的巨石。石的正面。鐫有『聚仙臺』 三個大字。是民國二十年鐫成的。

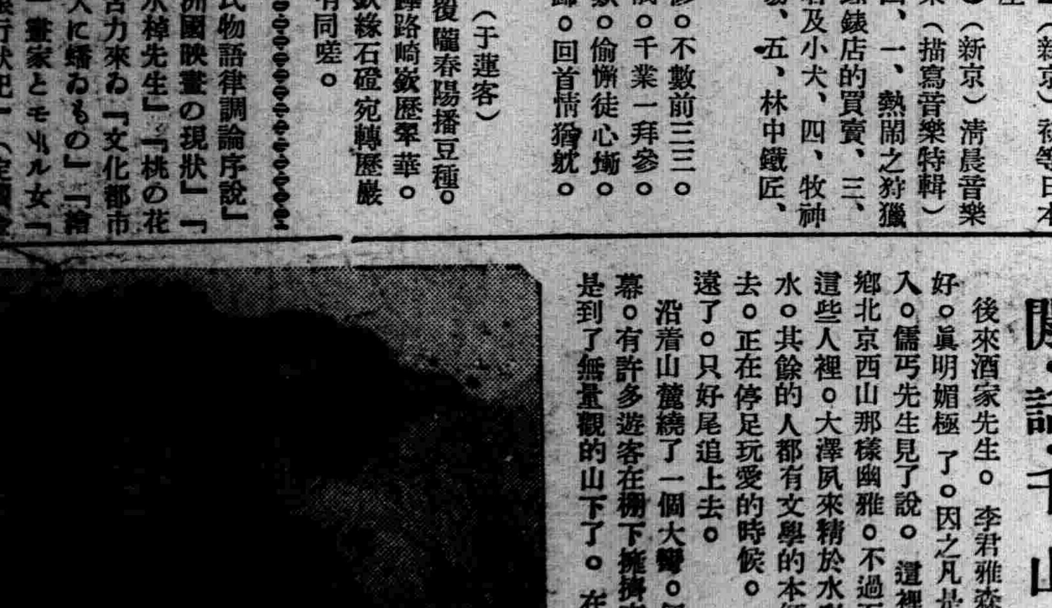

無量觀道中之明媚風光

◇……本報同人千山探勝團移君大澤所攝。臨流小憩者。爲李君雅森(右)、筆 者(中)及于君蓮客(左)。身後梨花夾徑。則大安寺之道口也。

衛生醫院
院長 馮希濂
大西邊門外三經路口路南
△診療科目▽ 內科 小兒科 外科 皮膚科 產科 婦人科 耳鼻 咽喉科 眼科 物療科
△診療時間▽ 午前九時至午後五時
愛克斯光 太陽燈 紫光線 熱氣浴
各科均有專門醫師診療
◈試驗室◈病室具備
附設健康相談所
午後六時至八時免費相談
星期六星期日放假日休診

募集優秀放送擴張員
一年齡 由二十五歲起至四十歲止(限有妻室者)
二學歷 高等小學卒業以上
三要件 (一)身體健壯並有外交經驗者 (二)須有市內居住眞實之保証人二名
四待遇 依努力之成績月薪在壹百圓以上
希望者携帶自筆履歷書每日午後一時起四時止接洽
奉天市浪速通十(七福屋前)
奉天無線電營業所
電話(三)七七一六番

鳴謝北市場天慶堂良醫聖葯
鄙人內人素患肺病又感溫病經中西醫多人診治終無效果且又加重經行不止喘嗽神昏氣息如絲大汗心慌不時惡熱立有危險之虞幸經北市場天慶堂漢醫高秀山代爲診治先用育肺膏止咳定喘次用育坤膏補血調經並用湯藥清溫安神果然藥到病除立起沉疴除爲送匾外特爲登報介紹以爲肺病婦科患者指一明路且並將該醫婦嬰兩科成藥列下女界良藥育坤膏每袋十付貳元(每打貳拾元)兒科聖藥嬰兒友每袋七付六角(每打六元)
漢醫高秀山寓奉天北市場大觀茶園南邊路東天慶堂藥店
鳴謝人奉天三經路積德里門片廿八號 房國林啟

目錄
膠皮大車輪附屬品新中古西洋長圓滾珠及各種內袋鋼板
批發商 丹克洋行
營業所 奉天市瀋陽區鎭定街一段二〇三地號
電話四、三四六三番將貨價時須要面談

奉天市星命家 劉雲朗
專論吉凶推測富貴打破諸君迷矇指點一切明瞭算男前途昇遷進退或順境或逆境順則貴人補助一帆風順逆則小人破壞勞而無功雖有門徑還得時運幫忙不然同樣挪折論女士被環境壓迫可算何月心花大放論小兒或長壽或短命或富貴或貧賤軍警政學商工命運不可不問未到先知以爲禦防問命乃爲開後生之路各界諸君請駕來臨直言無隱方證不謬也〇算命壹圓五角〇爻卦四角△現寓十一緯路毅然里巷內門牌一號(三經路南口)

高價收買 股票 公債 債券
木內銀號
電話(二)八八四八
奉天十間房電車路北
奉天紡紗 滿洲電業 滿洲洋灰 債券 開豐鐵路 啟記紡紗 奉天商工 滿洲儲蓄 上列各種股票高價收買數多少不拘一律歡迎乃多年老舖信用卓著界諸君無論本市外埠各處來函通信均可見委是禱

訃聞
不孝承重孫等奉侍無狀禍延先祖妣張母宋太夫人痛於康德六年四月二十日即夏歷三月初一日亥時壽終享壽七十九歲謹擇於五月十日即三月二十一日開弔五月十三日即三月二十二日發引扶柩葬安葬於在芸謹此訃
孤哀子張仲舉 泣血稽顙
承重孫張大中 泣血稽顙
臨 懷 敬 壁
恕 不 另 訃
喪居奉天市大南門裏[illegible]什字街六號本宅

烈風煽火紅燄透宵
鐵嶺城中空前大火
延燒四百戶四日晨尚未全熄

【鐵嶺】三日下午二時五十分、鐵嶺城內龍首山道路天主堂附近滿人商家、突爲祝融稅駕、時風威巨烈、火勢頗速、未三十分鐘、數十家房舍、悉化灰燼、消防隊、警察廳、以及義勇奉公隊、總動員從事救火、惟因用水不足、消火設備不備、烈風煽動火勢、致救火人員望火興嘆、至下午八時連焚東關街、高大廟街、天主堂街及東關一帶四百餘戶、紅焰沖天、反映夜空、悽慘極矣、失家之一千五百災民、奔逃至西關方面、呼兒喚女、情景令人酸鼻、火災地一帶、爲鐵嶺城內滿人商店及住宅地、而縣公署、市公署、警察廳、協和會幹部、於下午四時、開緊急協議、結果、在城內國民高等學校、東關小學校、南關小學校三處、急設救護所、以縣公署爲警護本部、大舉全力救火、他方、聞此急報之○○並○○皇軍部隊○○人、急行赴鐵嶺協力滿方各機關、同時警戒全市、直至下午八時許、風勢南轉漸衰、火勢亦漸低弱、惟餘燼猶熾、消防隊誓死努力、大概至四日晨、尚不能完全鎮熄云、

）李玉書（春華盛）徐錦藩（萬隆泉）欒德軒（裕順公）韓景堯（瑞德祥）黃振聲（麗亞鑫）各商號經理云、

）有警人之成績市署當局、決定以之接大佳木斯市計劃充實建設、以資本日完成云、

郵局保險事業 已收相當效果

【青岡】本街郵局、在任崔局長時代、已有優良成績、自此位賈局長繼任以來、更是不遺餘力的向前邁進、即如此次辦理生命保險事業、在該局集配員林有生努力宣傳誘致之下、已得豐滿的收獲更見到國民對於國策的認識、非常時物資節約的理解矣、如該局長職員等可謂能盡厥職云、

省聯代表選定

【阜新】本縣旗出席參加省聯協議會代表、今已選定、縣方正代表、段商工會長、六家子協和分會代表、賈玉崑、孫家灣協和分會、代表王澤民、副代表柏原清造、政坂賢壽、旗署正代表該署總務科長依薩布、副代表海棠村協和分會代表武修禮、以上所選七名皆係縣旗兩方、優秀端方、頗副民望之人才、所負之使命、實任重大、諒此次出席於省聯、定將縣旗重要之懸案、圓滿解決、以副滿日蒙民衆、熱烈期待云、

獎勵淸掃優良者

【開原】開豐鐵道株式會社、以實施之淸掃週間、頗收良好效果、特於施行終了後、分別査驗、將成績優良者、獎如左記、以資鼓勵、

記

內部、賞金一封

部家店站賞金一封

松樹村站賞金一封

大慶陽站賞金一封

病虫害防驅週間

【海城】縣公署、以害禾虫類甚繁、爲防止其生殖計、曾徵防虫標語、如害虫不死、凶年不止、及害虫爲民食之敵等語並於五月一日起、實行宣傳防虫週間、所有縣署、及各學校學生等、俱佩帶有防驅害虫之襟幅、至五月六日止云、

史達林之肅正工作

殘酷殺人、以槍擬諸其後、厥在締造絕對服從新共產黨歟、

——一九三八年國際漫畫…意報…

反蘇份子襲擊 加羅利驛
炸死蘇聯要人多數

【哈爾濱】據最近由蘇聯脫出成功、已逃亡之阿卑爾鐵道從業員青年共產黨員鐵連澤夫談稱、三月中旬阿卑爾鐵道加羅利車站之從業員中之反蘇份子十數名、突然襲擊、將使第二第四〇二兩列車炸破、致此時乘車中之政府要人、發生多數之死傷者、該暴動之首魁米哈爾保保夫、即時處以死刑其他均處以十年以上之徒刑云

收容災民 開始施粥

關於鐵嶺大火災罹災民救護及善後事、經市公署、縣公署、警察廳及其他各機關協議之結果、由警察廳爲主體、組織巡邏班、交通班、荷物管理班、救護班、於縣警務科、義勇奉公隊之應援下、徹宵警戒、使避難民全部收容於高大旅店、開始施粥、

罹災地域寬三百米、長一千五百米、燒失戶數約四百戶、罹災民約一千三百名、大部分爲滿人、並有鮮人八戶三十四名、

似有死傷者、因混雜未判明、燒失住宅商店各半、官公署幸爲被禍、僅市署管理之救濟院被半燒、

訪日視察團東渡

【青岡】本街每屆春季、向由縣公署及商工公會組織訪日視察團、前往友邦各大都市、實地視察政治及商工各界之現況、以資觀摩改善、本年度之行政視察團、已在久我股長率領之下、就訪日之途矣、據云商界有周鳳（靑岡商工公會職員）崔振武（同和商場

市稅收入激增 決定充實建設

【三江】大佳木斯市之繁榮躍進、一日千里、已推爲東北第一要鎭、負有建設市政之市公署、開廳二載、經收之市稅、以之建設、逾見極端化、而本年度之稅收、一月份九四一一元、二月份九八五四元、三月份一七三四三元、總計爲三六、六一〇元、比上年同期增加一〇、〇一〇元、如此激增數字、實爲蒙徵新市發展之情況、推定人口逐日增加、百業日進繁榮、將來之稅收、更

建設、共唯一之建設費、爲特別會計財源、亦即土地賣却料及土地、貸付料耳、本年度以上二項收入、預定總額爲一三八九七五元、其中土地賣却料爲三七、四〇八元、貸付料爲七四、七一九元、而本四月份實收已達三九二、一二七元成爲定額三分之一、已突破定額矣、以後數月之收入、斷定尤能激增、決以二項收入九割、爲建設大佳木斯之用、再繼以經常稅收、全般建設、理想中新市之完成、不久卽可實現云、

鳳城亦發生火災
焚燬房八十餘間

【鳳城】四月二十九日午後六時三十分、本城市場區縣署前街羊圈子、多係一般回民住戶、房屋均係草房、禍緣、附近有回民小舖李床福執事人李雲鶴家、不知因何起火、立時煙沖雲霄、於是警備喇叭直鳴、驚動全城警察消防、及自衞團市民、均先後赶到、是時風借火勢、火助風威、乃附近井泉涸水、東手無策、距日新小學四十餘步、距縣署法院監獄百餘步、大爲驚惶、而北風大作、火燄易烈、幸經新到駐搭之新兵教育隊百餘人、與市民協和登逾西草房上、將草扒下、火線截斷、未致蔓延、直至十二時始熄、共計延燒三十七戶、燒燬房八十餘間、扒損房二十餘間損失約萬餘元、當局正在究査起火之源及調査詳細狀況云、

慰安下級勞動者

【通化】東邊道開發會社與勞工協會、協力爲慰安下級勞動者、並使認識事業之重要性、利用省公署宣傳汽車、以如左日程巡迴各處、以期徹底主旨云、

五月五、六日　七道溝採礦所

七、八日　鐵廠子採炭所

九、十日　五道江採炭所

十一、十二日　八道江採炭所

十三、十四日　大栗子溝採礦所

十五、十六日　煙筒溝採炭所

東寧開辦郵保

【新京】交通部於康德四年九月交通部佈告第二二一號、新追加東寧郵政局自康德六年五月一日開辦郵政生命保險矣、

間島省地方費 一般會計預算

【延吉】間島省康德六年度地方費一般會計歲入歲出豫算、近得認可、發表如次、新年度豫算、特堪注目者爲依政府地方財政確立方針與省獨自的施設之二大方針、而考慮事業緩急輕重、樹立財政三年計畫事、歲入努力堅實、收入計上、歲出順應國策、以省特殊事業爲鑑、以省是七大方針爲重點、總額五百三十二萬五千圓、較上年度當初豫算增加七十五萬五千圓、（單位圓）

歲入經常部　五四九、七七一

臨時部　四、七七五、一八〇

計　五、三二四、九五一

歲出經常部　一、一二四、九七〇

臨時部　四、一九九、九八一

計　五、三二四、九五一

主任榮陞經理

【新臺子】鐵嶺縣阿吉堡子大興公司營業所、公濟當主任路煥庠少年英俊辦事敏捷、前在堡對營業之進展、頗著成績、茲奉總公司命調陞八面城經理之職、聞刻已將該當業部署就緒、將來該業之發展、定當較在堡時、有一番之起色也

舉行宣詔紀念式

【通遼】二日午前十時、縣公署首領、至省立實業女學校內、日滿長官、隆重舉行、訪日宣詔紀念日、式典出席、有華榮棟縣長、田口副縣長、柴崎庶務科長、王宗元科長、趙永縣警務科長、中間警正、楊濟武商工會長、蕭街長、中島位科長、憲兵隊長、守備隊及機關代表學校各團體、向國旗敬禮、滿日國歌、帝宮遙拜、縣長讀回鑾訓民詔書、副縣長講演畢、三乎兩帝國萬歲、始閉會云、

市建設費突破定額

【三江】佳木斯市、實行都市

強化禁煙國策
規定禁煙日
龍省通令市縣旗勵行

【齊齊哈爾】本省當局爲強化鴉片斷禁工作、希一般民衆、對於禁煙自覺之勵行、特爲規定禁煙日、以期達到禁煙國禁煙國策之實行徹底、同時省署當局訓令各市縣旗、令其詳密計劃、務使管內各地、普通實行徹底、並對於鴉片零賣所減半配賣、以促進癮者之自覺自戒、其設定日、由康德六年五月起、每月十二日定爲禁煙日、全省一休按月實施、如遇日曜日等、得於火曜日舉行其每月之事項如次、

五月講演座談會、對於一般民衆、實施禁煙敎化講演、對機關各團体各街村首腦人物、開催懇談會、檢討禁煙敎化應行事宜六月實施癮者個別訪問、以禁煙同志會爲中心、實施癮者個別訪問、並勸導之、使其自動戒除、

第四回語學檢定

【開原】關於第四回語學檢定試驗之件、開原縣公署、會以開敎學第一〇八號之三、向各機關函告如左、

一、受驗資格、日本滿蒙俄語滿人日語均以各所屬長推薦者爲限、

二、受驗手續、受驗者須塡具語學檢定受驗願書貼滿洲國收入印紙五千錢於五月五日前提出於第一次受驗地官署

三、試驗日期、日語蒙語六月二十五日午前九時、滿語七月二十日午前九時、俄語七月九日午前九時、

四、地址、俟後指定、

通臨線汽車 開始運轉

【吉林】吉鐵公共汽車通臨線通化八道江臨江間因解氷期、曾休止運轉、今因道路狀態復舊、決定自五月十日開始運轉又從來之通臨線、爲由通化迄八道江、今自十日延至臨江、全線八十粁矣、

金融活躍市政繁榮

【三江】佳木斯市之繁榮、與金融之活躍、成爲正比例、由上年起、金融界之儲金貸金日見激增、而三月份活躍狀況如下、甲、儲金部興銀三〇二四一六二元、中銀四〇四七六四一元、中泰九四四五四元、晋昌六二五一七元、益發一五二九六一元、金融社二四二六〇二元、金融會五二五三一元總計七六七六九二二元、乙、貸出部興銀四八四六九九五元中銀一五四五六二四元、中泰三二一七〇一元、晋昌一八七〇三八元、益發五五七九七八元、金融社一五九七五一元、金融會五六七四四二元、總計七九八六五二九元、較二月份約激增六十五萬元之多云、

濱省國民動員 開青少年大會

【哈爾濱】宣詔記念興亞國民動員濱江省青少年大會、四日午後一時半起在陽光掩映之八區原頭、省下各青少年團義勇奉公隊、青訓生開拓義勇軍等一萬三千之興亞健兒外、在哈希特勒青少年團亦參加於防共青年緊固握手之下而展開大會、定刻各團奉國隊旗入場揭揚日滿兩國國旗合唱國歌之後、爲韋省本部長之訓示、繼爲田邊部隊長以下領事之祝辭、終了後向日本、華北華南、華中、蒙疆德意青少年團電送交驩狀、最後三呼萬歲之後分爲二班興亞作意氣高揚之一大行進、

公范舉行藍球賽

【公主嶺】懷德縣范家屯優級校爲利用星期假日、正好舉行藍球比賽、故事前通知公主嶺行署校正陽校、邀請本年初次藍球比賽、當於本月二十九日由該校長率領同人趙騂等十三名學生十名由范至嶺、於是日午後一時在行署校體育場開始比賽、第一場係范家屯校與行署校、由王倫元評判之下、銀首一場開始對壘、結果八與二比范家屯校勝、第二場范家屯校學生與正陽校學生結果正陽校勝、第三場正陽校與地籍整理局結果爲十四與十三之比仍爲范家屯勝、第二日范家屯與正陽校賽結果爲十四與十一之比正陽校勝、第二場范家屯與縣公署結果十五與八之比爲縣公署勝、

佳黑航空線開始

【三江】中央政府、本年對於空輸交通、盡以全力實施、開始前會以佳木斯市爲中心、東北國境省縣之空輸、於二三月間、若富錦、蘿北、寶淸、饒河等處、已實行運輸矣、頃由日前二十五日起、實行佳木斯黑河省航空線、每週禮拜之日由佳木斯飛行、禮拜五日返回、中途經過佛山、烏雲二縣、各蒲路搭客戰物、票價往復二十七元云、

定期遊龍潭

【開原】開豐路沿線之龍潭山爲本縣最著名之勝蹟、歷年開豐路減價增車以便遊人、又沿例規定遊覽日期如左、

四月廿三日、卅日五月七日、十四日、廿一日、二十八日、六月四日、五日、六日、娘娘廟會、

宣詔紀念日盛況

【西安】滿洲帝國協和會西安縣本部當局、以五月二日爲、訪日宣詔紀念日、一聖聯歡爲東亞史光明註載之佳辰、應隆重慶祝、是日午前十時在龍山校庭、縣本部長關義鐸氏率各分會敬謹行慶祝典禮、各校學生均禮往南門裏公共體育場作建國體操爲祝賀云、

詔書紀念盛況

【海城】本縣第四區協和會支部、對於宣詔紀念日之典禮、會由各村公所、各學校、及警察署等、聯合一最大團體、在感王寨之體育場、按照禮序、嚴肅舉行、是日支部長楊節安校長周日新、署長孔祚昌、村長張錫九等、俱有最懇切之演說、在場男女學生、及民衆、達四千餘衆、俱翹首歡呼、禮畢、各校學生、作建國體操、旋結隊遊行、各歸本校而散會

三姓煤田決定 着手開採

【三江】東北實庫之三江省、地上沃野、產業豐收、已不待言、而地下寶庫之各種礦產、隨地多有、已發見者有鶴岡煤礦、双鴨山煤炭、及依蘭稗川等處之金礦、而正在開採者、則有三姓煤田、經滿鐵滿炭一年間之調査、已得完全方案、該煤田在三姓松花江右岸上流之値村島、名爲三姓煤田炭盾爲油母頁炭、又有石炭、炭層深至十七米、本年入手設建採挖工作、明年（七年）能出炭五萬噸、八年度廿萬噸、九年度五十萬噸、十年度七十五萬噸、先用電車運搬、三年後敷設鐵道云、

研究稻熱病 設置四個所

【吉林】吉林省公署鑑於昨年之稻熱病流行、本年特講預防對策、對一般農民普及共防止方法、此次更設置舒蘭縣云、

海城按戶抽工 修築縣鄉各道

【海城】本縣街公所、以轄界縣道鄉道等、極待修築、故令各區長、轉飭各牌、按戶出人、計日修墊、以利交通、如各住戶、無人作工、即出幣一元、由區長代僱工人、到場、替民戶修道云、

李交通部大臣 赴安視察"大東港"

【新京】李交通部大臣、帶同宮秘書、爲視察大東港、四日上午八時十分搭新京驛發之光號快車、已赴安東、預定十日前後歸京云、

西安聯協會誌要

【西安】滿洲帝國協和會西安縣本部、於四月二十八九三十日三日間召開、聯合協議會、會場在縣署禮堂內、各分會代表計、日鮮系七名、滿系二十三名、合爲三十名、縣本部役員旁聽各村長及來賓等約百人、自午前九時開會、行禮如儀擧定議長石松與一郎、副議長鄭業德、省本部指導科長紀井一志、公同討論各分會提出議案則爲、協和會關係六件、縣公署者十六件、街公所者三件、警察關係五件、金融合作社者三件、農事合作社者二件司法關係三件、鐵道者一件、共爲三十九件、解決者十七件縣本部一任者二十件、提交省聯合會一件、當場舉出省聯會代表爲二道河子分會王友朋、西安街分會福崎未、候補代表爲縣公署分會材永祿、炭礦分會龍岡利行、亘三日時期完全竣事、縣本部長關義鐸氏對於聯合協議會、有最剴切之致辭、閉會後縣本部並有筵席、宴各代表役員、萃聚一堂實現協和眞精神云、

舉行春季大檢査

【鳳城】鳳城警務當局、以每年春秋兩季、例應舉行淸潔大檢査、以重衞生、茲定於五月一日起、由警察官警分班實行春季大檢査、各商民現在準備掃除、以資淸潔而備檢査云、

佳市建築踴躍

【三江】佳木斯市、康德元年、列爲都市計劃、成爲東北滿第一要樞、三四年間、官民建設、商工繁榮、與軍事國防上之設施、在全國中、亦有注目之價値、市公署開廳二載以還、共本格之建設、尤屬驚人、因之官公署、與特殊會社或改建新舍、或新設置、應時而起、據聞本年有地方法院、檢察廳、監獄、三江會館、農事試驗場、郵政局、女子國民高等學校、赤十字社病院、營林署、傳染病院、市公署等官廳、新建廳舍、建築金額共爲二百卅萬元、特殊會社有興業銀行、礦山會社、電業會社建築金額約七十三萬元、而民間申請建築者已超過四十件云、

各地方瑣聞

▲李街長病篤

【海城】海城街前任街長李多三、自客歲冬季染病、直至而今、尚未全可、茲據其親朋樑訪者云、該街長之病、日甚一日、寢假入於危險境域、盡日來時而淸醒、時而昏迷云、

▲郵局長勤勞

【懷德】郵局長劉紹炎君乃係本莊、文學頗著、品端質誠、自任斯職、已七載之悠久、對於局務、事事認眞、所有公牘、現金日報、以及匯兌等項均躬自着手、毫不憚勞、是以該局業務、頗見起色、烝騰日上、自設生命保險以來、每於公餘之暇、即赴街勸誘、雖舌敝脣焦、亦不憚煩、刻下入者已達七十餘名云、

▲道會設分會

【通遼】滿洲國道德會、通遼分會、副會長魏奪三、率文書科長、李東林、及女教員主任、包劉秀成、康關寶珍、及王樹榮、崔鳳桐等、講員六人、於月之二日、同赴興安南省、設立道德總分會、爲社會人民、講演向善、宣揚慈業、普及蒙民、並闡明建國精神、敎化一般婦孺、根本知孝順親長、和睦鄰里、使日滿親愛、邁進眞礪五族協和、一心一德希東亞永久和平云、

▲縣組監査班

【開原】縣公署爲徹底稽査各街村會計事務、及謀村政進展起見、由縣組織監査班、分赴各村、嚴重監督、不日即將實施、倂令各街村長、督飭責任者、對於會計賬簿、及證憑書類、妥爲整理、以備監査、倘有不符情事、定予從嚴懲辦云、

▲文光校旅行

【開原】際此桃花吐艷、柳線垂金、日麗風和、花香鳥語、正春季旅行修學的好季節、城內文光女子國民高等學校、於四月二十八日早、集合全校師生、作龍潭山修學旅行、比及傍晚、始作而歸云、

▲電影院將成

【石門】現正在建設時期、市面百業向榮、娛樂場所亦大有增進、因乃有商民李文炳、蔡逸民等發起、擬集股建一進代化大規模之影院、預計資本爲一萬元、分股均攤、每股五十元、股已大半收齊、當推李文炳爲經理、蔡逸民爲副理、並定影院名稱爲永安電影院、刻正由李氏赴津採購電機、由蔡氏尋覓院址、一俟籌備完畢即行開幕、又新民劇院、現約名伶時慧寶、初次來石、於昨登台、演逍遙津、觀者異常衆多、爲從來所未有云、

▲油草種騰貴

【海城】本縣之種油草者在客歲均獲厚利、今年種此者較客歲能增加一倍、以致油草種、供不應求、刻間每一斤、價國幣兩元二角、每天地、種籽費、總得百餘元、可云貴到極點矣、

体育欄

全日本滑雪選手權 允許我國選手參加

【東京三日電】全日本滑雪聯盟、於卅日之全國代表委員會、已決定允許滿人參加全日本選手權大會、但日前爲締結日滿兩國間之運動競技之細目協定等而來京之鈴木滿洲國體聯主事、彼時關于隨滿洲國滑雪聯盟之結成、承認滿洲國滑雪選手出場全日本選手權大會、與日本滑雪聯盟之小島會長、小川專務理事等、折衝結果、已然決定、此次全日本滑雪聯盟之許可滿洲國選手參加、予滿洲國滑雪界、頗大便利云、

訪日宣詔紀念斷郊競走 五月十四日舉行

大滿洲帝國體育聯盟奉天事務局主辦之訪日宣詔紀念斷郊競走、五月十四日午前十一時、按照左記規定、盛大舉行

△經路＝出發點、運河渡場決勝點、國際運動場、（一萬一千米）、由東飛行場南方運河渡場、經由長沼、至於南八條堤防入口、西進南八條、更北進雪見町、（國際道路）、由朝日高女前至於國際運動場但由運河渡場至於長沼之間、不指定走路、

△參加資格＝奉天居住者、

△報名所＝奉天市公署敎育科內滿本奉市事務局、奉天市荻町市立國際運動場、

△報名日期＝至五月十日截止、務須明記姓名所屬年齡、

△備考＝參加者至截止日午前十時止、集合國際運動場

光陸電影院　雲閣電影院

今日兩院同時公映

日期　五日　六日　七日　八日　九日　五天

本期優待半價時間暫停長短期優待券末日有效團體票限每人二枚入場有效

兒女英雄傳

顧蘭君

主演＝洪警鈴　譚志遠　梅熹　殷秀岑　韓蘭根

新華公司繼貂蟬後又一驚人偉大無敵超特鉅製

本期內長短期優待券末日有效！

全部有聲對白古裝武俠驚險機關愛情香艷鉅片

止痛

好評嘖嘖之哈耶止痛片

本劑一出疼痛之苦惱悉行消滅

頭痛　牙痛　眼痛　腰痛　經痛　骨痛　外傷痛　及其他酒精鳴呼等等中毒症用之均有特効　感冒時服下三片旋即起汗作用可於一夜治癒

各國藥房均有代售

價　每盒　二角

請用三塔牌化粧品

三塔牌雪花膏

各種化粧品優良經濟！

奉天　柏內洋行

支店　新京・吉林・哈爾賓。牡丹江・安東

東安電影院　電話2.3542

今日開演

頭集

火燒紅蓮寺

捲土重來▼百看不厭▼

明星影片公司出品：：神怪機關鬥法巨片：：

蕭英　夏佩貞　鄭小秋　湯傑　主演

下期接演　二集　紅蓮寺

天光電影院

三日四日五日開演

藝華公司有聲偵探驚人巨片

新婚大血案

【主演】王引　王乃東

價目時間　樓上四角　樓下三角　注意半價券開始有效　每日午後一時起星期十點半起循環開演

藝華公司偉大出品對白詩意愛情巨片

初戀

徐蘇靈　李紅　張翠紅　關宏達　主演

演期　四日　五日　六日

新華出品　新片預告

冷月詩魂

月夜更深寒風幽魂

森永牛奶粉

滋養豐富　質優價廉　兒童服之活潑强健

用法簡易以開水冲之那可飲用也
●特爲優待愛用者罐內長期帶彩

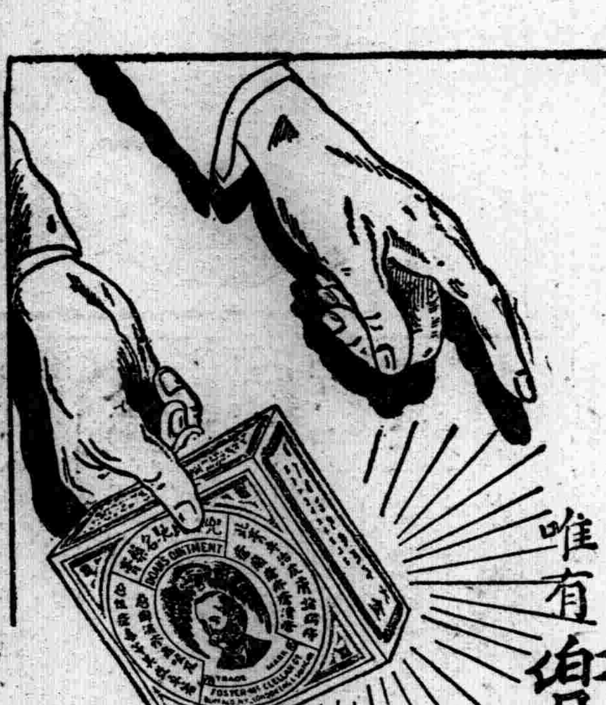

唯有

兜安氏馳名藥膏

方爲治療皮膚病最最可靠之良藥

兜安氏西藥公司啟　上海江西路四八九號

各大藥房均有出售

此外更內服

兜安氏清血藥水

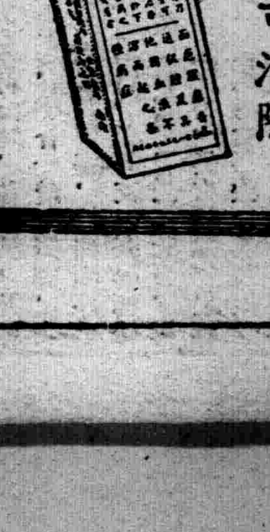

澄清體內血液雖最頑固之皮膚病皆可消除

B.P.-818

痔瘡藥

化痔藥膏　土龍散

每料五元　半料三元　每盒一元　買二送一

▲適應症　二十四種痔瘡如各種痔漏肛門破裂大便走血奇痛奇癢濃血潰流凡用此散外擦化痔藥膏痛止濃消不受困苦本化痔散有廿餘年歷史

張三多堂藥店啓

奉天大西關大街下頭路北一〇九號

函索痔圖說明付郵票四分即寄

皮膚病科・花柳病科

肛門病科・外科一般

レントゲン科　（入院應需）

奉天琴平町八番地

長井医院

院長医学博士　長井清一郎

電話(3)二九九二　長六〇四五番

【世傳專方屢試屢驗能除花柳而免後患】

清毒止淋丸

此藥發明已久由經驗研究所得確能清血中之毒凡左列各症均能完全根本治愈永不再犯君如患過左列各症服過各種藥或注射藥針未愈時請購服（清毒止淋丸）便知所言不謬也主治五淋白濁花柳梅毒楊梅下疳魚口便毒楊梅入骨筋骨疼痛尿管刺痛小便破爛腎子腫大楊梅串身升天落後無論新得後犯均有特效定價每袋一元半打五元

外埠均有代售倘無代賣藥欵先匯郵票十足郵費免收

總發賣　奉天大西城門外路北　九州大藥房

特價贈券

新出版職業全書兩冊目錄五百餘種特價八角工藝品製造法特價五角化粧品製造法特價三角化學工藝講義特價二角郵費在內如另加掛號一角將此券剪下附書價直寄本社恐遺失時掛號爲要

奉天商埠南二經路西頭路南

美術工藝社謹贈

國民應用

●謀生秘訣●致富南針●

職業全書

奉天大南門裡大街

新大陸大藥房

專門花柳病

權醫專門治療

袖口疳疳尿管刺痛鵝口流膿流水餘毒後犯升天落地毒串週身梅痘梅疹毒攻腫喉咽喉梅毒入骨筋骨疼痛急慢性五淋白濁風火寒淋毒濁淋滴尿道刺癢淋糊便口排尿疼痛陽萎紅腫腎子腫大以上各病不論新久急速來治管保當日見效一付除根決不再犯患病之人一經調治便知言之不謬矣藥價每付二元外埠函購郵費免收

廣告事務請通電話二－二〇二二番

運動界之後援

奉天市瀋陽區一德街一段五九

製造　輸入　批發

天德信商店

電話　四・二一一一號　四・二一一二號　四・二一一三號　四・二一一四號　四・二一一五號　二・二〇五三號　倉庫用二・二七三號　四號用

本支店所在地　奉天　吉林　青島　大阪　哈爾濱　大連　天津　新京　營口　北京

經濟與產業

華北經濟使節團 奉天市民懇談會

三日抵奉之訪日華北經濟使節團歡迎懇談會四日午後四時半於大和旅館廣間爲開催懇談順序如左

一、開會致辭奉天商工公會會長

一、致辭華北臨時政府參議 石田武亥
訪日華北經濟使節團長 鄒泉蓀

一、全致辭
日本倸良物產協會常任委員 山崎亀吉

一、華北一般事業
華北派遣軍杉山部隊特派 峯旗良吉

一、奉天之一般工業
奉天商工公會副會長 日塔治郎

一、關纖維工業
奉天商工公會副會長 陳維則

一、關于關稅問題
奉天稅關長 平井鎮夫

一、關鐵道運輸問題
鐵道總局弘報所長 松本豐三

東京大阪之生計費指數

【東京電】據日內閣統計局發表、東京市及大阪市四月份生計費指數、概況如次、

△東京市生計費指數

以昭和十二年（康德四年）七月爲一〇〇、東京市本年四月份勞勳者生計費指數爲一一七二、爲維持與事變前昭和十二年七月之生活狀態同程度之生活計、所需經費增加比率爲一成七分二、較諸上月上昇二分、又比較於上年同月則漲八分二厘、茲將對上月之漲落、就五大經費觀之、各個均示漲費、就中飲食費之昂騰示三分六厘、被服費爲二分、住房費爲三厘、光熱費二厘、包含保健衛生費、修養娛樂費等之其他諸費、示五厘之昂騰、

至於新俸生活者生計費指數爲一一五七、較諸上月上升一分八厘、又較諸上年同月則爲七分六厘、將對上月之漲落、就五大費觀之、各費均示昂騰、就中飲食費之昂騰示三分五厘、尤爲顯著、被服費則爲一分六厘、住房費二厘光熱費一厘、其他諸費示五厘之昂騰、

△大阪市生計費指數

以昭和十二年七月爲一〇〇之大阪市本年四月份勞動者生計費指數爲一一七、一、較諸上月昂漲二分二厘、又比較於上年同期、則爲八分七厘之上漲、將對上月之漲落、就五大費觀之、則除光熱費以外之四大費、均示昂騰、就中飲食費之昂騰示四分一厘之大、被服費爲一分八厘、住房費四厘、其他諸費、亦示四厘之上升、對之光熱費反示三厘之跌落、

新俸生活者生計費指數爲一一六、〇、較諸上月、則與勞動者指數同爲二分二厘、又較諸上年同月、則示八分四厘之增漲、將對上月之漲落、就五大費觀之、則除光熱費以外之四大費、均示增漲、就中飲食費之昂騰爲四分三厘、尤爲顯著、被服費一分八厘、住房費四厘、其他諸費三厘、反之光熱費示二分之跌落、

昭和製鋼之特殊法人化 以社債抵押權設定爲要點

關於昭和製鋼所之特殊法人化、鑑事業之重要性、豫關係當局者間經審議、愈愈對來週之國務院會爲上程、政府該會社法中新加左記一項、

關于社債發行、會社債權者關于會社財產、優先他債權受自己債券之弁濟、

又採用一般抵當權制設定方針、從來關于滿洲國社債發行、呼應日本側抵押權發行方針公布社債抵押權信託法、已滿炭電業之兩社債以抵押爲發行今回對昭和製鋼所之社債、認無抵押社債之發行、蓋對滿洲國之起債方針招致劃期的變革、即因一般抵押權制度之採用、對發行者、不要抵押設定之煩瑣手續、弁債債權、亦爲負担故無巨額的信託手數料之負担、其結果事業資金之單價、示現緊張、一方社債應募者亦因會社法之保護、何等不感辦濟上之危險、亦無應募力之減退故關于今後特殊會社之社債發行、甚左記經濟的見地、爲軍機漏洩防止之起見、以謀抵押權制度實施之採用、爲原則化、故今後之措置港注目、而昭和製鋼所、新會社法公布後直開催總會爲政府案詮衡、

淮安煤礦着手開發

【東京電】華中產業、隨華中振興會社復興工作之進行、大示飛躍的發展、此次決定將安徽省鳳台淮南煤礦着發手開、最近設立該煤礦會社、爲華中振興公司子會社、共設立要綱、如次、資本金二千五百萬圓、中日合辦、由華中振興會社及維新政府共同出資、至於淮南煤礦埋藏量爲五千萬瓩乃至二億瓩、此外尚有相當之骸炭、今後可向華中方面供給、

三月中之批發物價

【新京】三月份全滿批發物價概況、最近已由經濟部商務司發表如次＝

1就全滿觀之

本月之物價大勢除統制品目外互全品目均示騰漲茲按類別觀察共趨勢大豆類因麻袋騰漲及輸出增加白米因朝鮮米限制輸出其他雜穀依輸出增進策較上月均示加速度之騰漲食料品類除鷄蛋因係季節品低落外其他因貨物缺少、調味嗜好品類之鹽之專賣價格、因變更爲全國統一價格、其他黃菸及茶葉雖稍低落然因白糖、醬油仍示騰漲衣料及鞋類因貨物缺少亦均示騰漲、以上乃爲本月物價騰漲之主要原因金屬建築材料品除統制品目之鐵類無漲落外磚、木材、因適逢解氷期及南滿無貨亦示騰漲、雜品因麻袋限制輸入、豆餅、豆油因輸出激增亦爲之騰漲總之本月物價動向依然在强調性推移、即總物價指數上月爲基準時爲一〇三、五漲三、五%、以康德四年平均爲基準爲一三八、七漲三八、七%以上年同月爲基準時爲一三二、〇漲三二、〇%

2依新京爲基準而觀都市別指數本月均示昂騰即大連爲一〇〇、五安東爲一〇二、九齊齊哈爾爲一〇四、三吉林爲一〇五、〇奉天爲一〇六、一哈爾濱爲一〇七、九營口一〇八、

三、比前騰落之品目如下＝

（甲）騰貴者計小豆、豆油麻袋、包米、豬肉、捲煙、人造絲等四十六種

（乙）下落者計蠶、鷄蛋、茶等七種

（丙）保合者計小麥、棉花火材、清酒、生魚等十三種云

原毛共同管理 羊毛工業總會

【東京】羊毛工業會、過般來於該會小委員會、鑑輸出振興策、研究中之原毛共同管理案、今次得大體成案、該原毛管理案之骨子如左、

一、依回轉制、原毛八萬俵之義勇輸出量以上、輸出可能之會社、所要原毛希望數量、向羊毛工業會、迄五月三日要申告、

一、該申告數量、於同會內新設之特別委員會、經査定向當局申請共同輸入、

一、依該申請輸入許可之原毛保管於同會指定之倉庫、隨時對輸出希望者爲配給、

一、該原毛、輸入後三個月以內不使用之場合、原毛使用權爲喪失、

一、依該規定喪失使用權之原毛處置、特產委員會處置之

該原毛管理案已當局間成立諒解、企圖可及的快速之實施希望原毛申告量推定爲三萬俵

滿洲硫安新理事 就任伊藤莊之助

【新京】滿洲硫安會社之增員理事豫交涉中、得農林省馬政局總務課長伊藤莊之助氏之就任快諾於本月末開催之同社臨時總會、經正式承認、伊藤氏今月中總會前爲抵滿、

關產金振興 開催懇談會

產業部自十一日午前十時、在奉天大廳、招集全滿產金業者約五十社之參集、由產業部、風早鑛務科長石田物資調查科長、上村鑛務科囑託其他關係官出席關于產金振興開催懇談會、報告去年度採金業績、又說明今年度產金計畫及獎勵金交付方針、

滿日實業協會 第六次總會

【新京電】滿日實業協會、決定將于十八十九兩日在新京滿鐵社員俱樂部召開第六屆總會、將滿日兩國爲樞軸之現下諸經濟問題、加以審議、日方伍堂商工會議所會頭以下、滿鮮日知名實業家等參加、參加有志者、當俟該大會終了後、于二十日視察吉林大堤壩、二十日一分爲華北南滿北滿各班、視察各地、總會日程如次、

十八日（第一日）

午前九時第六次總會滿鐵社員俱樂部、正午新京市長午餐會、午後二時滿洲支部產業功勞者表彰式、午後三時講演、午後六時國務總理主辦晚餐會

十九日（第二日）

午前九時滿日經濟懇談會滿鐵社員俱樂部、正午中銀主辦午餐會、午後二時滿日經濟懇談會續行、午後六時新京有志銀行晚餐會、

倫敦油脂市況

【新京】中銀調查（二十四日—三十日）倫敦油脂市況、如左、强調裡爲推移、

△滿洲大豆 週初比週末爲同價之八圓五十錢爲小漲

△亞麻仁、對他品之動向呈同一漲跌、週央前比前週爲同價之十一圓二十錢週失後爲十一圓三十錢

△落花生、大豆追隨亞麻仁、三者全爲同一步調週央前十圓六十錢週央十圓八十錢漲跌市勢如次

	大豆（本年）	同（前旬）	亞麻仁（本年）	落花生（本年）
三月平均	[illegible]	[illegible]	[illegible]	[illegible]
四月平均	[illegible]	[illegible]	[illegible]	[illegible]
前週平均	[illegible]	[illegible]	[illegible]	[illegible]
本週平均	[illegible]	[illegible]	[illegible]	[illegible]

你知道這麽有益的日語雜誌之存在？
日語的範本 自修必備之良書
研究日語的捷徑 無師自通的雜誌

月刊雜誌 日本語

零售每冊金二十五錢 郵費一錢
半年金一圓四十錢
全年金二圓七十錢 郵費率送

本雜誌自創刊以來已經五載於茲、每期刊載關於日語日文之有益材料不勝枚擧、可稱日語界之覇王、凡欲研究日語者請購閱一本便知言之不謬也、宜乎訂閱者日見其多、無多速購爲幸、

發行所 大連市若菜町一四三番地 善鄰社
電話（三）二五六五番 轉賬號碼大連四二九二號

本雜誌在全滿以及華北各地大書局均有代售如直接向本社訂購時以左列辦法最爲妥當

△函購手續
（一）匯款請購郵局匯票或托信局銀行等亦可、但全滿各地均有日滿小匯兌以及轉賬之便請利用該辦法爲荷、如利用轉賬匯款、即就當地郵局詢問便知其手續、此辦法最爲便利且甚穩安

△郵票代用
（二）凡匯款時須掛號寄下
（一）郵局不通匯兌之處、得以郵票代錢、郵票代價九折計算即郵票一圓作國幣九角、郵票有汚損者不收

茲將各地代售書局開列於下
大連、旅順、奉天、新京、各大阪屋號書店
大連市敷島町 青年書局
大連市西崗大龍街 啓化書社
大連市西崗東關街 聚勝堂書局
大連市西崗得勝街 廣合成
大連市西崗大街 宏大書局
大連市西崗平和街 商業書局
奉天鼓樓北西首 胡魁章
新京三馬路南路西 胡魁局
奉天鼓樓北 大東書店
哈爾濱道裡地段街 千葉書店
哈爾濱道裡地段街 哈爾濱堂書店
青島中山路 博文堂書店

第貳回有獎滿洲儲蓄債券當籤番號

第二次抽籤（甲組乙組共通）康德六年五月

○支拂開始 康德六年五月二十五日

○支拂場所 本銀行本支店・出張所・郵政局

○次回抽籤 康德六年十一月

滿洲興業銀行

壹等 壹千圓（2本）
33947 45644

貳等 百圓（5本）
14169 61569 43048 81654 46298

參等 拾圓（25本）
330 4947 9155 13935 18746 20987 22794 26396 40593 43204 48370 51101 54824 60574 61629 62733 71937 77260 77670 82416 84299 84831 84950 91183 98194

四等 五圓（100本）
5225 5749 8398 8436 12648 15588 18045 18079 18424 18824 19692 19766 20513 20656 21282 22205 22935 23161
23240 24133 24454 25573 27283 27940 28075 30797 31800 34812 34832 35470 35954 36355 36755 38279 41598 47298
50046 53116 53143 53460 53658 54172 55310 55334 55663 57473 57785 58072 58638 58694 59543 60070 60751 60927 61221 61733 62604 63843 63995
66617 69391 69658 70483 70938 71564 73185 73413 73790 74502 74572 74777 74852 74873 75444 76156 78961 79531 79946 80853 81898 81914 82827
93413 83997 85514 86917 88243 88372 89635 90324 91176
92728 92943 94237 94703 96481 98623 98877 99337 99962

割增金ナキ分（無獎金份）（193本）
101 566 1491 2135 2239 2258 2338 3211 4724 4742 5385 5982 6719 6971 7409 7464 7957 9249 9684
9831 10155 10221 10867 12176 12447 14566 14627 15215 15606 16336 16629 17124 17705 18049 18770 20363 21175 22486
23114 23288 23763 24018 24713 25084 25322 25505 25980 26252 27080 27492 27591 27634 28171 28331 29268 29594 30174 30368 30796 31310 31588 31844 32422 32490 32493 32672 33578 33624 33997 34116 34730
35701 36134 36317 36449 38759 39853 40077 40307 40743 41351 42547 43112 44100 45152 45829 47086 47197 48657 48917 49303 49762 49917 49993 50686 50927 51284 53186 54701 55551 55637 56892 58233 58302
58908 59494 60146 60590 61905 62510 63652 63765 63982 64696 64734 65712 65963 66722 67155 67211 68198 68559 68624 69076 69688 69891 71778 72322 73112 73678 74674 75096 75885 76392 76885 76906 77005
77075 77182 77294 78267 79181 79576 79750 80197 80327 80566 80584 80769 81493 81818 82036 82142 82432 82751 82851 83273 [illegible] 84431 [illegible] 85565 85724 85744 86435 87300 88653 89603 89721 90346 90574
91182 92007 92069 92184 92242 92344 92552 95789 96536 96571 97029 97057 98212 98403 98467 98501 98513 98855 98898 [illegible] 99510 99932 99973

大全大補劑
維他賜保命
補針 補丸
代理店奉天中街中法大藥房 電話四、二八五九
成分—性腺 男用睾丸 女用卵巢 荷爾蒙結晶・維他命・有機精素・（女用加入當歸精素）
效能—轉弱爲强・培元益精・補体增嗣・
葯分男女、老幼咸宜
詳細說明書及强身要訣函索即寄
本品各葯房均售
上海信誼化學製藥廠監製 總廠馬斯南路二十號
華北總辦事處 北平前門內西皮市九號 電話南局二三六九號

健腦培元
保腎遺精力
適應症 夢遺滑精 戒烟滑精 神經衰弱
藥價 丸一百入每瓶壹圓
外埠函購郵票限二分者十足通用
奉天小南門內路東
蔭華大藥房 總發行
電話四・二九一三號
各埠葯房均有代售

大連汽船出帆
◇開往天津
◇天津丸 五月六日
◇遼河丸 六月七日
◇開往青島上海
◇青島丸 五月七日
◇開往基隆高雄
◇山西丸 五月十七日
一、上海航路上午十一時開改船改爲正午
一、台灣航路下午四時開始改爲同五時
芝罘威海衛清津雄基船票發售處
日本國際觀光局奉天支局
大和旅館出張所
城內分所電三—四六一一
哈爾濱新京各地日本觀光局

阿波共同汽船（大連出帆）
◇開往芝罘
◇十八共同丸 五月五日
◇開往仁川鎭南浦
◇天龍丸 五月七日
◇開往天津
◇第三壽丸 五月六日
◇開往芝罘威海衛青島
◇利通丸 五月九日
阿波共同汽船會社 電話二五〇〇一番

滿洲國政府
語學檢定試驗問題集
最新
國務院總務廳人事處編纂
內容 問題篇 講評篇 規程篇
美裝上製本 六開本 四〇〇頁
定價 壹圓五角 郵費 一角
最新版
大連市丹後町二三番地 明文社發兌

受驗期迫
官界 實業界 一切
之登龍必備書
↓受驗者必讀!!!
↓請速購讀以備試驗!!!

總批發處 滿洲圖書文具株式會社
奉天千代田通四〇 電（三）五四九四・四七九七 振替（奉天）四九六（新京四五三三）

治療之福音
淋病
强力內服劑
不老可兒
プラゴール
醫術界之光輝
二個「若司羅富耳」所有 NH_2◇SO_2NH◇$SO_2N(CH_3)_2$ 之新化合
世界各國權威者贊爲難能可貴之有効良藥
治淋之特點
一、服用後於最短期間將深部之淋菌完全殺滅
一、止住排膿放尿時疼痛消滅淋後的根治効果
專治急性淋病、慢性淋病、婦人尿道炎、睪丸炎、子宮內膜炎、攝護腺炎、豫防傳染、
用量 一回二錠一日三回食後服用
藥價 二〇錠（三元五角） 五〇錠（八元） 一〇〇錠（一五元）
植村製藥總廠 京城府新堂町
○各大藥房均有出售○

雙層化積膏
萬靈虎骨酒
特製至寶三腎丸
外埠函購郵費不加惟虎骨酒至少須三瓶方能寄再信內裝【滙欵】票務祈掛號
筋骨疼痛 胃脘腹痛 婦女血積 足手拘攣 半身不遂 陽痿囊縮 精關不固 腎虧腰痛 神經衰弱
四肢麻木 五積六聚 經血不調 筋骨麻木 腰腿背痛 婦女血寒 夢遺自遺 精神萎弱 淋濁疝氣
腰腿背痛 多年痞塊 經閉白帶 中風中寒 心腹疼痛 子宮寒冷 陽痿早洩 精乏髓空 下元虛冷
風寒濕痺 腎寒疝氣 每份壹圓 痿痺癱瘓 腎寒疝氣 每瓶貳圓 房勞過度 氣力短促 每盒參
總發行 奉天市鐘樓南路西 德潤堂藥局

最近出版
三大日文專書
速成日語會話 日滿對譯 橋川政之原著 全一大冊定價五角特價三角
速成日語書信 日滿對譯 橋川政之原著 全一大冊定價五角特價三角
速成日語用例 日滿對譯 橋川政之原著 全一大冊定價五角特價三角
全滿各書局均有代售
向讀者介紹 基礎學習 重要參考
以上各書寄費三分掛號另加八分如不納掛號費者寄失不負責任郵票印花十足通用二分爲限
藝聲書店出版 奉天城內瀋陽縣胡同

滿洲病弱的女性們

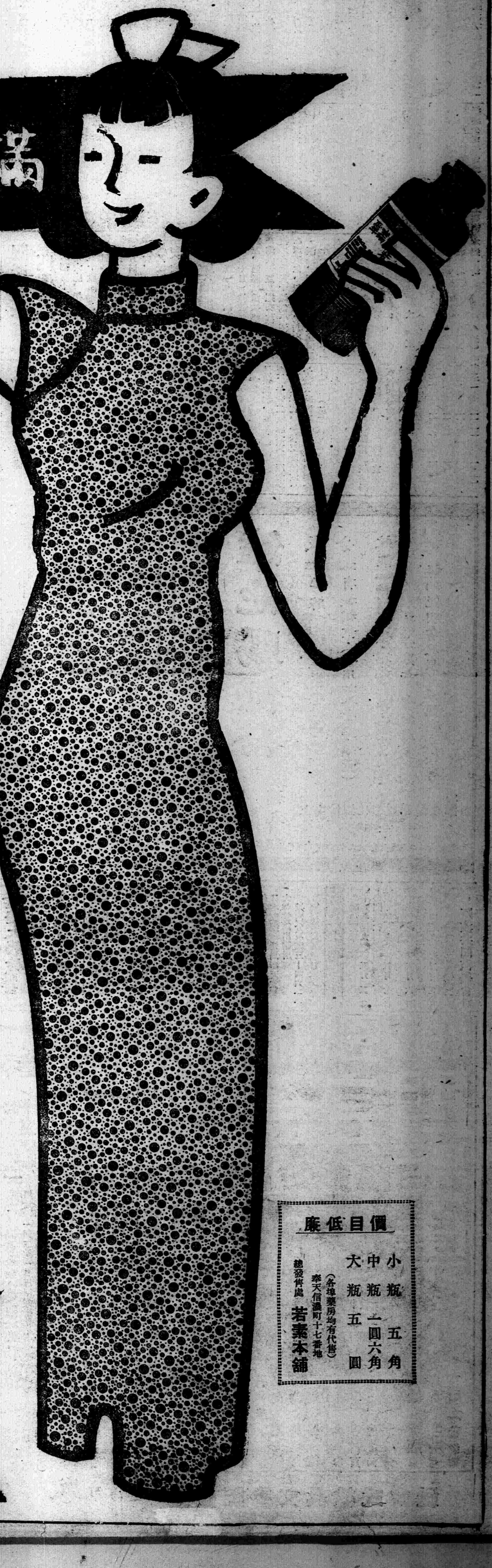

WAKAMOTO

妳們都要聯合起來
走到健康美的大路

人都知道，生爲女兒是不幸，但是女兒一生爲什麽不幸，就是因爲她一生多愁多病，尤其是青春期的處女，在春光明的時期，更較平時容易多病，々婷々弱不勝衣的閨秀，已竟成了過渡時期的女性，現在標準的女性，一身體健康二姿容美麗三思想敏捷，有以上的三個條件，才能稱爲十全十美的女性，根據以上的理解，現在林黛玉式的女子，社會間絕無立足之地位，吾願現在的女性們，大家聯合起來謀健美之路，以求終身快樂幸福。

婦女生理特殊，故一生多病。細分之，約可分爲三個時期，第一時期卽是

處女時代

處女時代的女性，最易患的病症，卽是神經性便秘由便秘影響到的粉刺，面皰，貧血，歇斯的里「若素」是選用各種高貴的營養素，經過科學方法的製劑，對於神經衰弱，能與慢性的補養，並且潤腸通便，減去面部的粉刺，調理月經，增進紅血球，能使面部如出水芙蓉，尤其對於歇斯的里病，更能十拿十準的，可以根本治療，完全痊愈，第二時期卽是

婚後時代

女性在結婚後，生活環境都要轉變，或因丈夫患着肺病，而傳染上肺結核，或因起居衣食非時，而得到胃腸病，幸丈夫健康，問題仍不能圓滿，夫婦人倫，必不能免，日久懷孕，妊娠病卽由此而叢生，妊娠病的種類甚多，如同惡心嘔吐，食慾不振，吐酸水，都是由於營養素不足母體胎兒應用所致，更有母體缺乏維他命乙而引起的腿腫荷爾蒙缺乏引起腎臟病以致面部及週身浮腫「若素」含有維他命乙及荷爾蒙之成分，妊婦服用可免除腿腫，及腎臟病的週身浮腫，「若素」爲完全營養劑，對於婦女妊娠病的惡心嘔吐，吐酸水，可以根本免除，「若素」爲胃腸病聖藥，對於食慾不振，及消化不良等症，服用「若素」見效尤速，故若素不僅是少女的恩物，亦可以說是妊婦的仙丹，第三時期卽是

老年時代

婦女過了四十五歲，月經斷絕，在此時期前，已有十幾個胎兒的生產與哺乳，本身的營養素，被胎兒吸收殆盡，及至垂暮之年，多半難以長壽，既便幸而生存。亦必衰頹異常，甚或竟因此而得癆病，眼花，耳聾，未老先衰等病症，若素含有最高成分，不寒不燥，不瀉不補，不上癮，不像其他頂藥，故老人服用，能得適當營養，慢性的滋補，常服「若素」可以免去未老先衰，癆病，耳聾眼花等病症，最後結束一句，「若素」是婦女一生不可離開的藥品，也可以說是現代家庭的唯一恩物。

去病延年 若素

價目低廉

小瓶 五角
中瓶 一圓六角
大瓶 五圓
（各埠藥房均有代售）

總發售處 若素本舖
奉天信濃町十七番地